

GAYRİMENKUL DEĞERLEME RAPORU

ÖZAKGYO
Hayata Değer Katar

2020

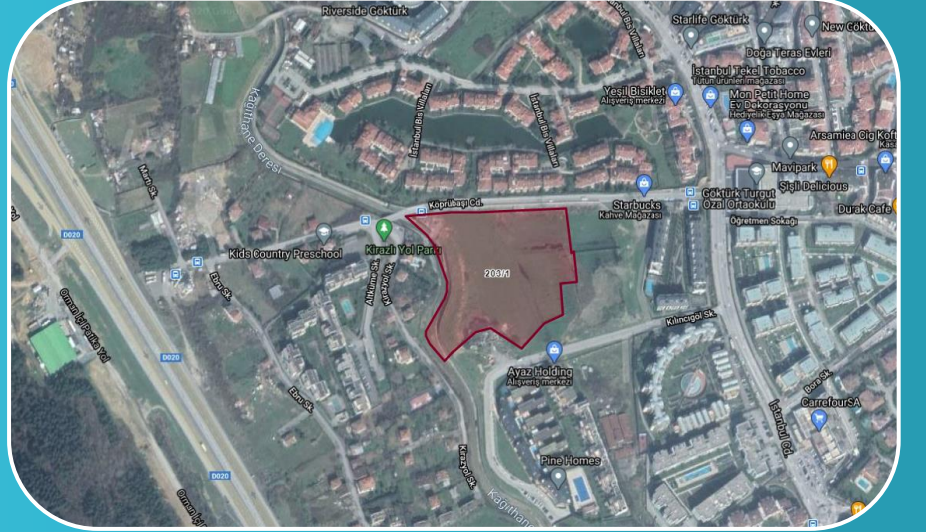

Göktürk 203 Ada 1 Parsel
Eyüpsultan / İSTANBUL

2020/0517

24.12.2020

Atak Gayrimenkul Değerleme A.Ş.

İş bu rapor, ATAK Gayrimenkul Değerleme A.Ş. ile ÖZAK GYO A.Ş. arasındaki hak ve yükümlülükleri belirleyen 03.11.2020 tarihli dayanak sözleşmesine istinaden, 24.12.2020 tarihinde, 2020/0517 rapor numarası ile tanzim edilmiştir. Raporu hazırlayan değerlendirme uzmanı Kemal AYDIN, sorumlu değerlendirme uzmanı Bülent YAŞAR ve sorumlu değerlendirme uzmanı Dilara SÜRMEİN'in beyanı aşağıda maddeler halinde sıralanmıştır.

BEYANIMIZ

- Bu raporda sunulan bilgiler ve araştırmaların bildiğimiz ve açıkladığımız kadarıyla doğru olduğunu;
- Raporda belirtilen analizlerin, opsiyonların ve sonuçların sadece belirtilen varsayımlar ve koşullarla sınırlı olduğunu;
- Değerleme Uzmanı/Uzmanları olarak değerlendirme konusunu oluşturan mülk ile herhangi bir ilişkimiz olmadığını ve gelecekte ilişkisinin bulunmayacağını;
- Rapor konusu gayrimenkul/gayrimenkuller ile ilgili herhangi bir önyargımızın olmadığını;
- Değerleme ücretimizin raporun herhangi bir bölümüne bağlı olmadığını;
- Değerleme çalışmalarımızı ahlaki kural ve performans standartlarına göre gerçekleştirdiğimizi;
- Değerleme Uzmanı/Uzmanları olarak mesleki eğitim şartlarına haiz olduğumuzu;
- Değerleme Uzmanı/Uzmanları olarak değerlemesi yapılan mülkün yeri ve türü konusunda daha önceden deneyimli olduğumuzu;
- Değerleme olarak mülkü kişisel olarak denetlediğimizi ve ilgili resmi kurumlarda gerekli araştırmaları yapmış olduğumuzu;
- Rapor içeriğinde belirtilen değerlendirme uzmanı/uzmanları dışında hiç kimsenin bu raporun hazırlanmasında mesleki bir yardımda bulunmadığını;
- Değerleme Uzmanı/Uzmanları olarak değer biçilen mülkü ya da ona ilişkin mülkiyet hakkını etkileyen yasal konulardan sorumlu olamayacağımızı;
- Rapor içeriğinde belirtilen analizler ve sonuç değerine giden yolda Uluslararası Değerleme Standartları kriterlerine uyulduğunu

beyan ederiz.

YÖNETİCİ ÖZETİ

RAPOR HAKKINDA GENEL BİLGİLER	
RAPORU TALEP EDEN	ÖZAK GYO A.Ş.
RAPORU HAZIRLAYAN	Atak Gayrimenkul Değerleme A.Ş.
SÖZLEŞME TARİHİ	03.11.2020
DEĞERLEME TARİHİ	22.12.2020
RAPOR TARİHİ	24.12.2020
RAPOR NO	2020/0517
GAYRİMENKUL HAKKINDA GENEL BİLGİLER	
ADRESİ	Göktürk Mahallesi, Köprübaşı Caddesi, No:7 (203 Ada 1 No.lu Parsel Üzerinde Geliştirilmekte Olan Proje) Eyüpsultan / İSTANBUL
KOORDİNATLARI	41.1833° , 28.8784°
TAPU BİLGİLERİ	Özak Gayrimenkul Yatırım Ortaklığı A.Ş. mülkiyetindeki İstanbul İli, Eyüpsultan İlçesi, Göktürk Mahallesi, 203 Ada 1 nolu "Arsa" vasıflı parselin TAKBİS belgesi rapor ekinde sunulmuştur. (Raporumuz 3.2. ve 3.2.1. bölümünde de detayları aktarılmıştır.)
İMAR DURUMU	Eyüpsultan Belediyesi İmar ve Şehircilik Müdürlüğü'nde yapılan incelemelerde rapor konusu taşınmazın "28.01.2015 – 23.11.2016 Tasdik Tarihli 1/1000 Ölçekli Göktürk Yerleşiminin Bir Kısımına İlişkin Uygulama İmar Planı" kapsamında "Kısmen Konut Kısmen Dere Alanı"nda kaldığı bilgisi alınmıştır. (Bkz. raporun 3.3. bölümü.)
ÇALIŞMANIN TANIMI	Yukarıda lokasyonu belirtilen 203 Ada 1 No.lu Parsel Üzerinde geliştirilmekte olan projenin mevcut durumda toplam değeri, tamamlanması durumundaki bugünkü değerinin tespitine yöneliktir. Ayrıca, iş bu rapor, proje kapsamındaki 157 adet bağımsız bölümün anahtar teslim şartlarını yerine getirilmesi durumundaki değerinin tespiti için hazırlanmıştır.

	TL	USD
Projenin Mevcut Durumuyla Toplam Değeri	264.811.650,00	34.570.712,-
Projenin KDV Dahil Mevcut Durumuyla Toplam Değeri	312.477.747,00	40.793.440,-
Projenin Tamamlanması Durumunda Bugünkü Değeri	505.692.525,00	66.017.301,-

- Rapor tarihi itibariyle TCMB efektif döviz satış kuru 7,66- TL kullanılmıştır.
- Bu rapor ilgili Sermaye Piyasası Mevzuatı hükümlerine göre hazırlanmıştır.
- Taşınmaz Sermaye Piyasası Mevzuatı çerçevesinde gayrimenkul yatırım ortaklığı portföyünde "Proje" başlığı altında bulunmasında herhangi bir sakınca olmadığı görüş ve kanaatindeyiz.
- Proje, bünyesinde farklı büyüklüklerde üniteler için farklı vergi uygulamaları mevcuttur. Bu sebeple proje değerleri için tek bir KDV oranı uygulanamamıştır. KDV, bağımsız bölüm bazında değerleri talep edilen taşınmazlar için hesaplanmıştır.
- Bu sayfa, bu değerlendirme raporunun ayrılmaz parçası olup bağımsız kullanılamaz.
- Rapor kopyalarının kullanımları halinde ortaya çıkabilecek sonuçlardan şirketimiz sorumlu değildir.

RAPORU HAZIRLAYANLAR		
DEĞERLEME UZMANI	SORUMLU DEĞERLEME UZMANI	SORUMLU DEĞERLEME UZMANI
Kemal AYDIN (SPK Lisans No:410614)	Bülent YAŞAR (SPK Lisans No:400343)	Dilara SÜR MEN (SPK Lisans No:401437)

Değerleme Uzmanlarının Dayanakları, Öngörülleri ve Kabulleri

- ✓ Bu rapordaki hiçbir yorum söz konusu konular raporun devamında tartışılrsa dahi hukuki konuları, özel araştırma ve uzmanlık gerektiren konuları ve sıradan değerlendirme çalışmasının bilgisinin ötesinde olacak konuları açıklamak niyetiyle yapılmamıştır.
- ✓ Mülk ile ilgili hiçbir bilgede değişiklik yapılmamıştır. Mülkiyet ve resmi tanımlar ile ilgili bilgilerin alındığı makamlar genel olarak güvenilir kabul edilirler. Mülkün genel olarak raporda belirtilenler hariç haciz, ipotek, irtifak hakları vb. gibi takyidatlar dolayısı ile pazarlanmasında bir mani olmadığı kabul edilmiştir. Mülk sahiplerinin sorumluluk sahibi akılcı ve en verimli ve en etkin şekilde hareket edecekleri varsayılmıştır.
- ✓ Bilgi ve belgeler raporda kamu ve kurumlardan elde edilebildiği kadarı ile yer almaktadır. Bilgiler alınan belgelere göre değerlendirilmiştir.
- ✓ Değerlemeci eldeki verilerin doğruluğunu kabul ederek, genel bir değerlendirme çalışması yapmıştır. Aksi belirtilmedikçe büyüklük ve ebatlar ile ilgili bilgilerin doğru olduğu ve mülke herhangi bir tecavüzün var olmadığı kabul edilmiştir.
- ✓ Kullanılan harita, şekil ve çizimler sadece görsel amaçlıdır, rapordaki konuların kavranmasına görsel bir katkısı olması amacıyla kullanılmıştır. Başka hiçbir amaçla güvenilir referans olarak kullanılmamalıdır.
- ✓ Aksi açık olarak belirtilmediği sürece hiçbir olası yer altı zenginliği dikkate alınmamıştır.
- ✓ Bu rapora konu olan projeksiyonlar değerlendirme sürecine yardımcı olması dolayısı ile mevcut piyasa koşullarında ve mevcut talep durumunda stabil bir ekonomi süreci göz önüne alınarak yapılmıştır. Projeksiyonlar değerlendirme uzmanının kesin olarak tahmin edemeyeceği değişen piyasa koşullarına bağlıdır ve değer değişken şartlardan etkilenmesi olasıdır.
- ✓ Bu raporda mülk üzerindeki mülkiyetler veya taşıma bedelleri göz önüne alınmamış sadece gayrimenkulün kendisi göz önüne alınmıştır.
- ✓ Değerlemeci mülk üzerinde veya yakınında bulunan/bulunmayan/bulunabilecek tehlikeli veya sağlığa zararlı maddeleri tespit etme yeterliliğine sahip değildir. Değer tahmini yapılırken değer düşmesine neden olacak böyle maddelerin var olmadığı öngörülür. Bu konu ile hiçbir sorumluluk kabul edilemez, müşteri istiyorsa bu konuyu incelemek için konu hakkında yetkili ve yeterli bir uzman çalıştırabilir.
- ✓ Konu mülk ile ilgili değerlendirme uzmanının zemin kirliliği etüdü çalışması yapması mümkün değildir. Bu nedenle görüldüğü kadarı ile herhangi bir zemin kirliliği sorunu olmadığı kabul edilmiştir.
- ✓ Çalışmalarda bölge zemini ile ilgili herhangi bir olumsuzluğun olmadığı kabul edilmiştir.
- ✓ Gayrimenkullerde zemin araştırmaları ve zemin kontaminasyonu çalışmaları, "Çevre Jeofiziği" bilim dalının profesyonel konusu içinde kalmaktadır. Değerleme uzmanlarının bu konuda bir ihtisası olmayıp konu ile ilgili detaylı bir araştırma yapılmamıştır. Ancak, yerinde yapılan gözlemlerde gayrimenkulün çevreye olumsuz bir etkisi olduğu gözlemlenmemiştir. Bu nedenle çevresel olumsuz bir etki olmadığı varsayılarak değerlendirme çalışması yapılmıştır.

İçindekiler

BÖLÜM 1	RAPOR, ŞİRKET VE MÜŞTERİ BİLGİLERİ.....	6
1.1.	Rapor Tarihi ve Numarası.....	6
1.2.	Rapor Türü.....	6
1.3.	Raporu Hazırlayanlar.....	6
1.4.	Değerleme Tarihi.....	6
1.5.	Dayanak Sözleşmesi.....	6
1.6.	Raporun Kurul Düzenlemeleri Kapsamında Değerleme Amacıyla Hazırlanıp Hazırlanmadığına İlişkin Açıklama.....	7
1.7.	Değerleme Konusu Gayrimenkullerin Şirketimiz Tarafından Daha Önceki Tarihlerde Yapılan Son Üç Değerlemeye İlişkin Bilgiler.....	7
BÖLÜM 2	ŞİRKETİ VE MÜŞTERİYİ TANITICI BİLGİLER.....	8
2.1.	Değerleme Şirketini Tanıtıcı Bilgiler.....	8
2.2.	Müşteriyi Tanıtıcı Bilgiler.....	9
2.3.	Müşteri Taleplerinin Kapsamı ve Varsa Getirilen Sınırlamalar.....	10
BÖLÜM 3	GAYRİMENKUL İLE İLGİLİ BİLGİLER.....	11
3.1.	Çevre ve Konum.....	11
3.2.	Gayrimenkulün Tapu Kaydı ve Mülkiyet Bilgisi.....	13
3.2.1.	Gayrimenkulün Takyidat Bilgisi.....	13
3.3.	Gayrimenkulün İmar Bilgisi.....	14
3.4.	Parsellerin Son Üç Yıllık Dönemde Mülkiyet Ve Hukuki Durumundaki Değişiklikler.....	16
3.4.1	Tapu Müdürlüğü İncelemesi.....	16
3.4.2	Belediye İncelemesi.....	16
3.4.3.	Kadastro Müdürlüğü İncelemesi.....	17
3.5.	İlgili Mevzuat Gereği Alınmış İzin ve Belgeler.....	17
3.6.	Yapı Denetim Kanunu Gereğince Yapılan İncelemeler ve Belgeler.....	18
3.7.	En Etkin ve Verimli Kullanımı.....	18
3.8.	Müşterek veya Bölünmüş Kısımların Değerleme Analizi.....	18
3.9.	Hasılat Paylaşımı, Kat Karşılığı Yöntemi ile Yapılacak Projelerde, Pay Oranları.....	18
3.10.	Gayrimenkul Yatırım Ortaklıklarının Portföyüne Alınması Hakkında Görüş.....	18
3.11.	Proje İle İlgili Genel Bilgiler.....	18
3.12.	Gayrimenkulün Değerine Etki Eden Olumlu - Olumsuz Faktörler.....	20

BÖLÜM 4	DEĞERLEME YÖNTEMLERİ, GENEL TANIMLAR	21
4.1.	Değerleme Yöntemleri.....	21
4.1.1.	Pazar Yaklaşımı	21
4.1.2.	Gelir Yaklaşımı	22
4.1.3.	Maliyet Yaklaşımı.....	23
4.1.4.	Geliştirme Amaçlı Mülk Değerlemesi	24
BÖLÜM 5	GENEL VE BÖLGESEL VERİLER	26
5.1.	Türkiye Demografik Veriler	26
5.2.	Ekonomik Durum Genel Değerlendirme	28
5.3.	2020 Yılı II. Çeyrek Gayrimenkul Piyasası	31
5.4.	Gayrimenkulün Bulunduğu Bölgenin Analizi	37
5.4.1	İstanbul İli	37
5.4.2.	Eyüpsultan İlçesi	39
BÖLÜM 6	DEĞERLEMEDE KULLANILAN YÖNTEMLERİN ANALİZİ	42
6.1.	Pazar Yaklaşımı İle Arsa Değeri Tespiti.....	42
6.2.	Projenin Maliyet Yaklaşımı İle Mevcut Durum Değeri Tespiti.....	46
6.3.	Projenin Tamamlanması Durumundaki Bugünkü Değerinin Tespiti.....	47
6.3.1.	Nakit Akışı Tablosu İçin Kullanılan Veriler, Kabuller ve Varsayımlar	47
6.4.	Analiz Sonuçlarının Değerlendirilmesi ve Görüş	51
6.4.1.	Farklı Değerleme Yöntemleri Ulaşılan Değerler	51
6.4.2.	Yasal Gereklilikler ve Mevzuata Uyarınca Alınması Gereken İzin ve Belgeler	52
6.4.3.	Gayrimenkullerin Devrine İlişkin Görüş	52
6.4.4.	Gayrimenkullerin Fiili Kullanım, Tapu ve Portföy Niteliği Hakkında Görüş	52
BÖLÜM 7	DEĞERLEME UZMANININ GÖRÜŞÜ VE SONUÇ	53

1.1. Rapor Tarihi ve Numarası

Bu rapor, şirketimiz değerlendirme uzmanları tarafından 24.12.2020 tarihinde 2020/0517 rapor numarası ile tanzim edilmiştir.

1.2. Rapor Türü

İş bu rapor, Özak GYO A.Ş.'nin talebi üzerine İstanbul İli, Eyüpsultan İlçesi, Göktürk Mahallesi, 203 ada 1 no.lu parsel üzerinde geliştirilmekte olan projenin mevcut durumu itibariyle değeri, tamamlanması durumunda bugünkü değeri ile birlikte proje kapsamındaki 157 adet bağımsız bölümün SPK mevzuatı ve sözleşme gereği anahtar teslim şartlarının yerine getirilmesi durumunda güncel piyasa rayiç değerlerinin tespiti için hazırlanmıştır.

1.3. Raporu Hazırlayanlar

Bu gayrimenkul değerlendirme raporu; gayrimenkul mahallinde yapılan incelemeler sonucunda ilgili kişi – kurum - kuruluşlardan elde edilen bilgilerden faydalanılarak şirketimiz değerlendirme uzmanı Kemal AYDIN ve sorumlu değerlendirme uzmanları Bülent YAŞAR ve Dilara SÜRMEYEN tarafından hazırlanmıştır.

1.4. Değerleme Tarihi

Bu gayrimenkul değerlendirme raporu, resmi kurum araştırmaları, mahallinde incelemeler ve ofis çalışmaları sonucunda şirketimizin değerlendirme uzmanı ve sorumlu değerlendirme uzmanları tarafından 24.12.2020 tarihinde hazırlanmıştır.

1.5. Dayanak Sözleşmesi

Bu gayrimenkul değerlendirme raporu, Kazlıçeşme Mahallesi, Kennedy Caddesi, Büyükyalı Projesi, No:52C 34020 Zeytinburnu/İSTANBUL adresindeki Özak GYO A.Ş. için hazırlanmıştır. Rapor, şirketimiz ile Özak GYO A.Ş. arasındaki hak ve yükümlülüklerini belirleyen 03.11.2020 tarihli dayanak sözleşmesi hükümlerine bağlı kalınarak hazırlanmıştır.

1.6. Raporun Kurul Düzenlemeleri Kapsamında Değerleme Amacıyla Hazırlanıp Hazırlanmadığına İlişkin Açıklama

Bu rapor, Özak GYO A.Ş. talebine istinaden, Şirket portföyünde bulunan projenin Sermaye Piyasası Kurulu'nun Düzenlemeleri Kapsamında (Sermaye Piyasası Kurulu'nun III-62.3 sayılı "Sermaye Piyasasına Faaliyette Bulunacak Gayrimenkul Değerleme Kuruluşları Hakkında Tebliğ" hükümleri ile aynı tebliğin ekinde yer alan "Değerleme Raporlarında Bulunması Gereken Asgari Hususlar", 01.02.2017 tarih Seri III-62.1 sayılı Sermaye Piyasasında Değerleme Standartları Hakkında Tebliğ" doğrultusunda Sermaye Piyasası Kurulu Karar Organı'nın 22.06.2017 tarih ve 25/856 sayılı kararı ile Uluslararası Değerleme Standartları 2017 doğrultusunda, Sermaye Piyasası Kurulu'nun III-62.3 sayılı tebliğin 1. Maddesinin 2. Fıkrası kapsamında) hazırlanmıştır.

1.7. Değerleme Konusu Gayrimenkullerin Şirketimiz Tarafından Daha Önceki Tarihlerde Yapılan Son Üç Değerlemeye İlişkin Bilgiler

Değerleme konusu gayrimenkul için daha önce tarafımızca Sermaye Piyasası Kurulu Düzenlemeleri Kapsamında rapor ekinde özet bilgileri verilen değerlendirme raporu hazırlanmıştır.

2.1. Değerleme Şirketini Tanıtıcı Bilgiler

ÜNVANI	: Atak Gayrimenkul Değerleme A.Ş.
ADRESİ	: İçerenköy Mahallesi Kayışdağı Caddesi Günbey Plaza No:80/3 Kat:2 D:3 Ataşehir / İstanbul
İLETİŞİM	: 0 216 573 96 96 (Tel) 0 216 577 75 34 (Faks) info@atakgd.com.tr (e-posta)
KURULUŞ TARİHİ	: 14.04.2011
SERMAYESİ	: 300.000,-TL
TİCARET SİCİL NO'SU	: 773409 (İstanbul Ticaret Sicil Memurluğu)
FAALİYET KONUSU	: Yürürlükteki mevzuat çerçevesinde her türlü resmi, özel, gerçek ve tüzel kuruluşlara ait her türlü gayrimenkullerin, gayrimenkul projelerinin ve gayrimenkule dayalı hak ve faydaların belirli bir tarihteki muhtemel değerlerinin bağımsız ve tarafsız olarak takdiri, bu değerleri etkileyen gayrimenkullerin niteliği, piyasa ve çevre koşullarını analiz ederek, ulusal ve uluslararası alanda kabul görmüş değerlendirme standartları ve esasları çerçevesinde değerlendirme raporlarını hazırlamak.
İZİNLER/YETKİLERİ	: Atak Gayrimenkul Değerleme A.Ş. Sermaye Piyasası Kurulu'nun 17/02/2001 tarihli ve 24491 sayılı Resmi Gazete'de Seri: VIII, No: 35 ile yayımlanan "Sermaye Piyasası Mevzuatı Çerçevesinde Gayrimenkul Değerleme Hizmeti Verecek Şirketler İle Bu Şirketlerin Kurulca Listeye Alınmalarına İlişkin Esaslar Hakkında Tebliğ" çerçevesinde, gayrimenkul değerlendirme hizmeti vermek üzere konunun görüşüldüğü Kurul Karar Organı'nın 16.02.2012 tarih ve 7 sayılı toplantısında uyarınca Sermaye Piyasası Kurulunca Listeye alınmıştır. Ayrıca Bankacılık Düzenleme ve Denetleme Kurulu'nun 05.06.2014 tarih ve 5888 sayılı Kararı ile Şirketimize "Bankalara Değerleme Hizmeti Verecek Kuruluşların Yetkilendirilmesi ve Faaliyetleri Hakkında Yönetmelik'in 11. Maddesi'ne istinaden bankalara Yönetmeliğin 4. Maddesi kapsamına giren "gayrimenkul, gayrimenkul projesi veya gayrimenkule bağlı hak ve faydaların değerlemesi" hizmeti verme yetkisi verilmiştir.

2.2. Müşteriyi Tanıtıcı Bilgiler

ÜNVANI	: Özak Gayrimenkul Yatırım Ortaklığı A.Ş.
ADRESİ	: Kazlıçeşme Mahallesi, Kennedy Caddesi, Büyükyalı Projesi, No:52C 34020 Zeytinburnu / İstanbul
İLETİŞİM	: 0 212 486 36 50 (Tel) 0 212 486 01 21 (Faks) info@ozakgyo.com (e-posta)
KURULUŞ TARİHİ	: 01.02.2008 yılında kurulmuştur.
GYO DÖNÜŞÜM TARİHİ	: GYO Dönüşüm Tarihi: 03.06.2009
HALKA ARZ TARİHİ	: 15.02.2012
FAALİYET KONUSU	: Sermaye Piyasası Kurulu'nun Gayrimenkul Yatırım Ortaklıklarına İlişkin düzenlemeleriyle belirlenmiş usul ve esaslar çerçevesinde, gayrimenkuller, gayrimenkule dayalı sermaye piyasası araçları, gayrimenkul projeleri, gayrimenkule dayalı haklar, sermaye piyasası araçları ve Kurul'ca belirlenecek diğer varlık haklardan oluşan portföyü işletmek amacıyla paylarını ihraç etmek üzere kurulan, belirli projeleri gerçekleştirmek üzere adi ortaklık kurabilen ve Sermaye Piyasası Kanunu'nun 48'inci maddesinde sınırı çizilen faaliyetler çerçevesinde olmak kaydı ile Kurul'un Gayrimenkul Yatırım Ortaklıklarına İlişkin Esaslar Tebliği'nde izin verilen diğer faaliyetlerde bulunabilen bir sermaye piyasası kurumudur.
TİCARET SİCİL NO	: 654110
SERMAYESİ	: 364.000.000,-TL (Ödenmiş Sermayesi)
AKTİF BÜYÜKLÜK	: 4.893.261.727,-TL

ADI SOYADI	Nominal Değer (TL)	Sermayedeki Payı (%)
Ahmet AKBALIK	178,585,072.43	49.06%
Ürfi AKBALIK	94,527,034.41	25.97%
Diğer	90,887,893.16	24.97%
TOPLAM	364,000,000.00	100%

* Sermayeyi temsil eden paylardan 91.000.000 adedi (sermayenin %25'i) borsada işlem gören pay statüsünde olup; Borsa İstanbul A.Ş.'de işlem görmektedir.

PORTFÖY BİLGİLERİ : Türkiye'nin çeşitli bölgelerinde yer alan muhtelif gayrimenkuller

2.3. Müşteri Taleplerinin Kapsamı ve Varsa Getirilen Sınırlamalar

İş bu rapor, Özak GYO A.Ş.'nin talebi üzerine İstanbul İli, Eyüpsultan İlçesi, Göktürk Mahallesi, 203 ada 1 no.lu parsel üzerinde geliştirilmekte olan projenin mevcut durumu itibariyle değeri, tamamlanması durumunda bugünkü değeri ile birlikte proje kapsamındaki 157 adet bağımsız bölümün SPK mevzuatı ve sözleşme gereği anahtar teslim şartlarının yerine getirilmesi durumunda güncel piyasa rayiç değerlerinin tespiti için hazırlanmıştır.

Değerleme raporuyla ilgili tarafımıza müşteri tarafından getirilen herhangi bir sınırlama bulunmamaktadır.

3.1. Çevre ve Konum

Rapora konu taşınmaz; İstanbul İli, Eyüpsultan İlçesi, Göktürk Mahallesi, Köprübaşı Caddesi'ne cepheli 203 ada 1 no.lu parseldir.

Taşınmaz tapu kayıtlarında ve ilgili idaresinde Göktürk Mahallesi sınırlarında kalmaktadır. İlgili idaresine göre Göktürk Mahallesi'nin kuzeyinde Odayeri Mahallesi, batısında Pirinççi Mahallesi, doğusunda ve güneyinde Mithatpaşa Mahallesi bulunmaktadır.

Rapora konu parselin bulunduğu bölgeye; Kemberburgaz Yolu Caddesi ve İstanbul Caddesi üzerinden ulaşılmaktadır. İstanbul Caddesi, Göktürk Mahallesi'nin ana ulaşım arteridir. Bölgenin bilindik noktalarından Turgut Özal Ortaokulu'nun da konumlu olduğu, İstanbul Caddesi ve Köprübaşı Caddesi'nin kesiştiği noktadan Köprübaşı Caddesi'ne doğru ilerlenir. Taşınmaz Köprübaşı Caddesi'ne cepheli olup caddenin güneyinde konumludur.

Taşınmazın yakın çevresinde Turgut Özal Ortaokulu, İstanbul Evleri Projesi, Yalın Evler Projesi, KC Beyaz Konaklar Projesi, MESA Yamaç Evleri, MESA Yankı Evleri, İstanbul ZEN Evleri, Zengin Bahçe 1 Projesi ve boş parseller bulunmaktadır.

Parselin konumlu olduğu bölge Yavuz Sultan Selim Köprüsü'ne 34 km., 15 Temmuz Şehitler Köprüsü'ne 24 km., Fatih Sultan Mehmet Köprüsü'ne 21 km. ve İstanbul Havalimanı'na 20 km. mesafededir.

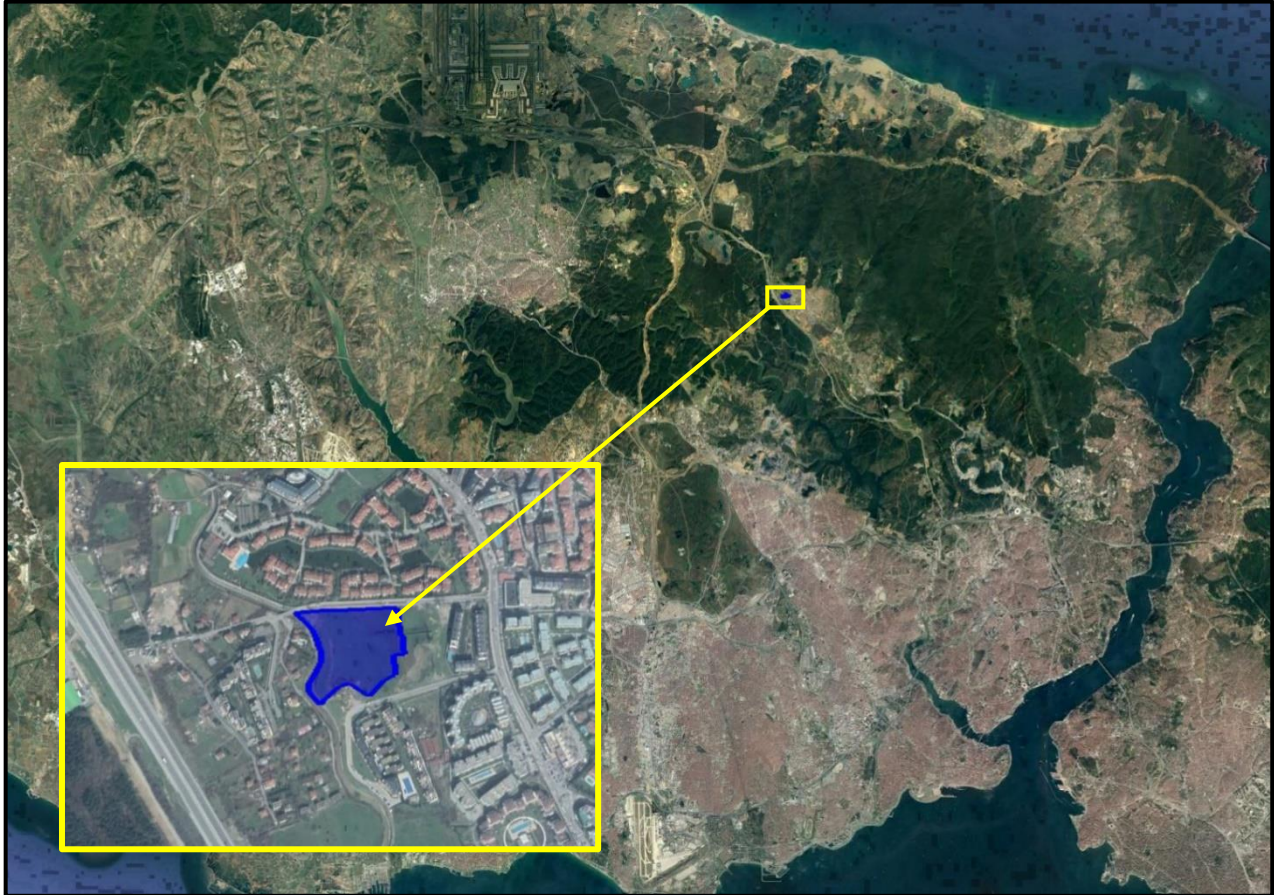

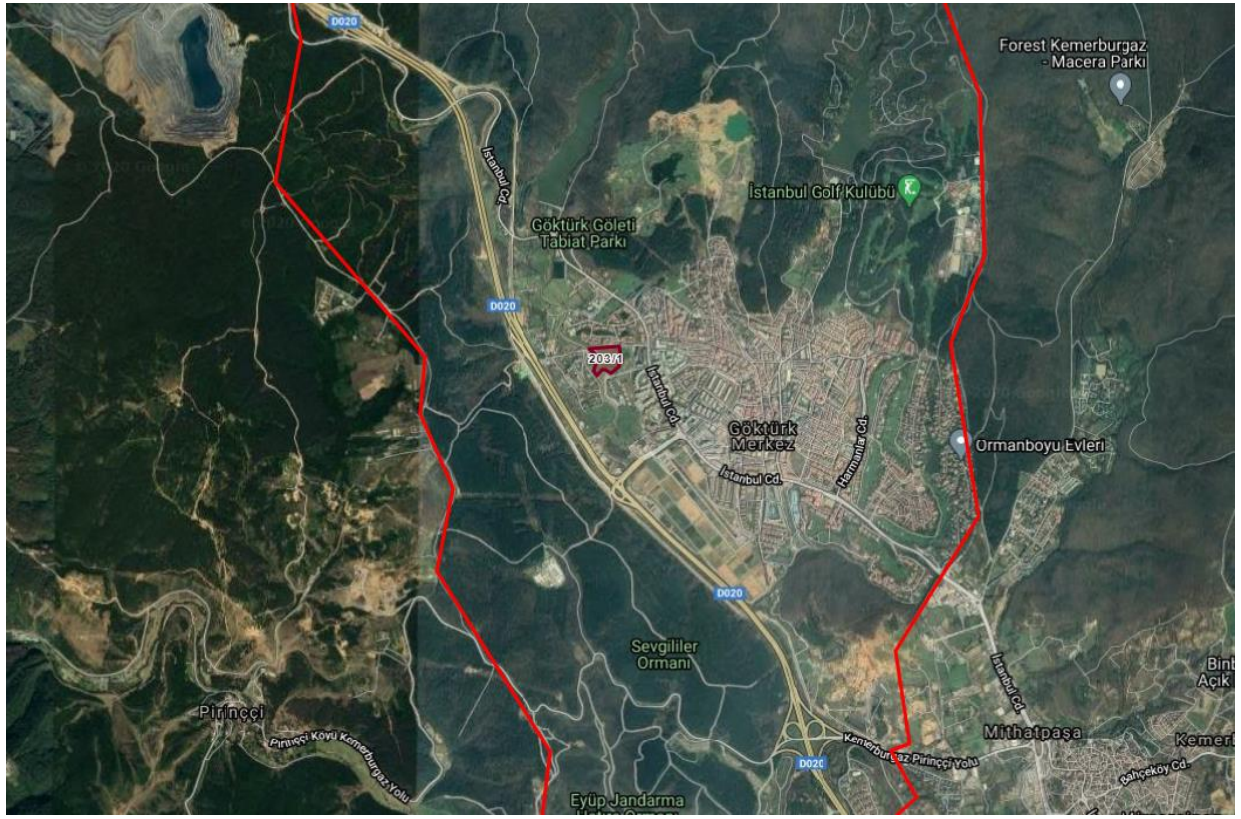

3.2. Gayrimenkulün Tapu Kaydı ve Mülkiyet Bilgisi

Rapora konu taşınmazın tapu kayıt bilgileri TAKBİS sisteminden temin edilen tapu kayıt belgesine istinaden düzenlenmiş aşağıda tablo olarak gösterilmiştir. Söz konusu tapu kayıt belgesi raporumuz ekinde tarafınıza sunulmuştur.

İLİ : İSTANBUL
İLÇESİ : EYÜPSULTAN
MAHALLESİ : GÖKTÜRK
MALİKİ : ÖZAK GAYRİMENKUL YATIRIM ORTAKLIĞI A.Ş.

TAPU KAYITLARI										
Sıra No	Ada No	Parsel No	Niteliği	Yüzölçümü (m ²)	Hissesi (Pay/Payda)	Hisse Miktarı (m ²)	Cilt No	Sayfa No	Yevmiye No	Tarihi
1	203	1	Arsa	22.455,15	1/1	22.455,15	33	3272	5951	19.03.2018

3.2.1. Gayrimenkulün Takyidat Bilgisi

TKGM Tapu Kayıt Bilgi Sistemi'nden alınan TAKBİS belgesine göre taşınmazların tapu kaydı üzerinde aşağıdaki kayıtlar bulunmaktadır.

Beyanlar Hanesi:

- İstanbul 16. Asliye Hukuk Mahkemesi'nin 23.10.2012 tarih 2012/584 esas sayılı mahkeme müzakeresi dosyasında davalıdır. (01.11.2012 Tarih 17217 Yevmiye No.)

Taşınmazın tapu kayıtlarında, beyanlar hanesinde yer alan “İstanbul 16. Asliye Hukuk Mahkemesi'nin 23.10.2012 tarih 2012/584 esas sayılı mahkeme müzakeresi dosyasında davalıdır.” beyan kaydı; davacı Yapı Kredi Koray GYO A.Ş. tarafından, Maliye Hazinesi ve İrfan Uzgör'ü değerlendirme konusu taşınmazın zilliyetliğinin kendi adına tescil talebiyle açılmış olup, İstanbul 16. Asliye Hukuk Mahkemesi, 2016/431 esas sayılı dosya ile Yapı Kredi Koray GYO A.Ş. ile tapuda hak sahibi olarak görünen İrfan Uzgör arasında imzalanan 19.09.2003 tarihli Beşiktaş 11. Noterliği'nce düzenlenen gayrimenkul satış vaadi sözleşmesinden kaynaklanmaktadır. İstanbul 16. Asliye Hukuk Mahkemesi bu davayı kabul etmiş ancak, Yargıtay 16. Hukuk Dairesi'nin 2014/20720 esas, 2015/9232 sayılı kararıyla İhsan Uzgör lehine bozmuştur. İstanbul 16. Asliye Hukuk Mahkemesi, Yargıtay 16. Hukuk Dairesi'nin kararına uymuş, 31.01.2017 tarihinde davayı davalı taraf lehine reddetmiş ve ihtiyati tedbir kararını kaldırmıştır. Mahkemeye ilgili duruşma tutanakları ve Yargıtay ilamı rapor eklerinde detaylı olarak sunulmuştur.

Rapora konu parselin devredilebilmesi konusu ile ilgili herhangi bir sınırlama mevcut değildir.

3.3. Gayrimenkulün İmar Bilgisi

Eyüpsultan Belediyesi İmar ve Şehircilik Müdürlüğü tarafından 17.09.2020 Tarih ve 30804787-622.01 sayılı imar durum yazısına göre; 28.01.2015 – 23.11.2016 Tasdik Tarihli 1/1000 Ölçekli Göktürk Yerleşiminin Bir Kısımına İlişkin Uygulama İmar Planı'na göre rapora konu 203 ada 1 no.lu parselin kısmen “Konut Alanı” kısmen de “Dere Koruma Alanı (Bandı)”nda kaldığı öğrenilmiştir.

Parselin yaklaşık 4.600 m²'lik kısmının dere koruma bandında kaldığı bilgisi alınmıştır. İmar planı plan notlarının 15. maddesinde “Dere Koruma Alanı (Bandı)” yapı yaklaşma sınırı olup, emsal hesabına dahildir. Dere ıslah uygulamasından sonra İSKİ Genel Müdürlüğü'nce verilecek yeni yapı yaklaşma sınırlarına uyulacaktır. “Dere Koruma Alanı (Bandı)”nda ve komşuluğunda kalan parseller taşkın riskinden dolayı İSKİ'den görüş almadan uygulama yapamaz” diye belirtilmiştir.

Ayrıca parsel üzerinden “Gayrettepe-İstanbul Yeni Havalimanı Metro Hattı” geçtiğinden Avrupa Yakası Raylı Sistemler Müdürlüğü ve DLH Marmaray (İstanbul) Bölge Müdürlüğü görüşü alınmadan uygulama yapılamaz. 15.06.2020 Tarihli, DLH Marmaray (İstanbul) Bölge Müdürlüğü ile Eyüpsultan Belediyesi arasındaki yazışmada rapor konusu parselin metro hattı etkileşim bakımından bir kısıtlama bulunmadığı görüşü verilmiştir. İlgili belge rapor eklerinde sunulmuştur.

Parselin yapılaşma şartları aşağıdaki tabloda, plan notları rapor eklerinde sunulmuştur.

Ada/Parsel	İmar Lejantı	Yapılaşma Şartları
203/1	Konut Alanı	Ayrık Nizam, Emsal:1,10, Hmaks.:5 Kat

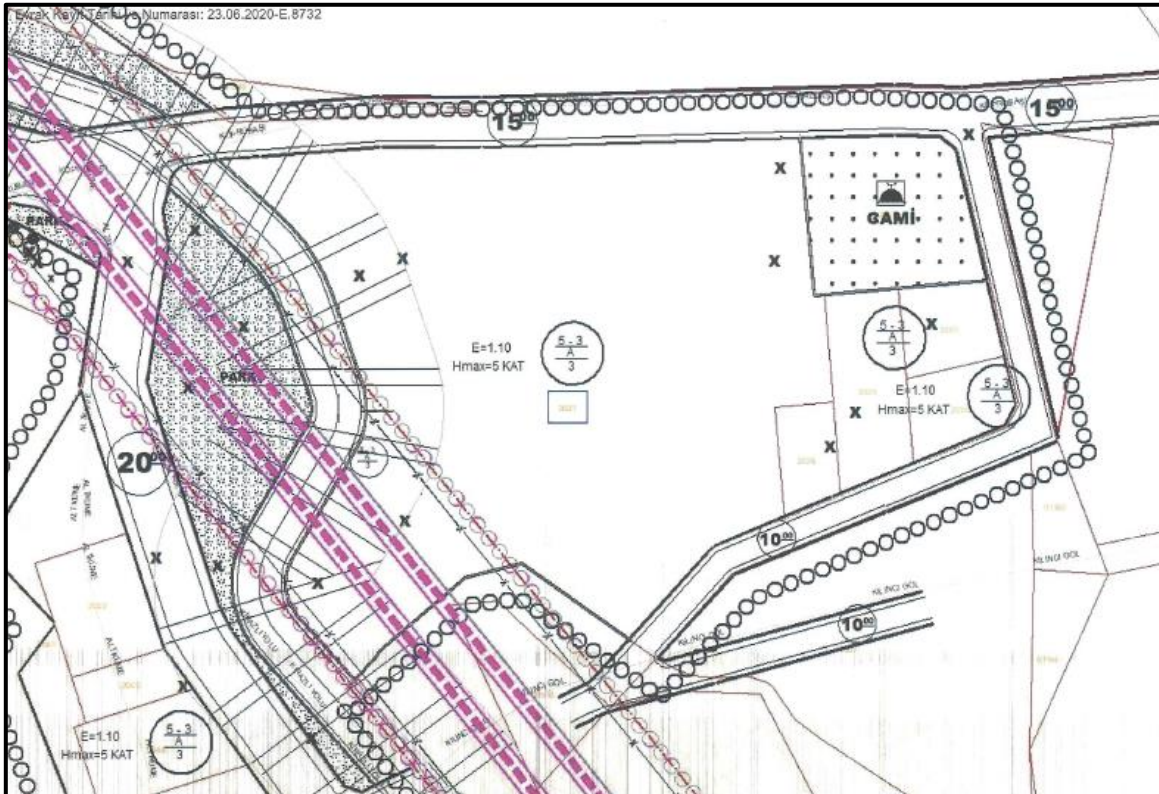

15. Planda “Yeşil Saha ve Park” olarak belirlenmiş alanlar haricinde, “Dere Koruma Alanı (Bandı)” yapı yaklaşma sınırı olup, emsal hesabına dahildir. Dere ıslah uygulamasından sonra İSKİ Genel Müdürlüğü’nce verilecek sınırlara göre yeni yapı yaklaşma sınırına uyulacaktır. “Dere Koruma Alanı (Bandı)”nda ve komşuluğunda kalan parseller taşkın riskinden dolayı İSKİ’den uygun görüş almadan uygulama yapamaz. Parsel alanı içerisinde “Dere Koruma Alanı (Bandı)” sınırlarının minimum bahçe mesafelerinden az olması durumunda planda belirtilen minimum bahçe mesafelerine uyulacaktır.

KONUT ALANLARI

30. Planda gösterilen konut alanlarında ihtiyaç olması halinde; zemin üstü katlar konut olarak kullanılmak kaydıyla zemin katlarında ticari faaliyetler yapılabilir. Ancak parsel alanı 3000 m²’den büyük ve “2. Derece Kent İçi Yol” a cepheli konut alanlarındaki parsellerin; “2. Derece Kent İçi Yol” dan cephe alan yapıların ilk 20.00 metreye kadar olan kısımlarında, tamamı ticaret kullanımı olan yapılar yapılabilecek olup, kalan kısımları planda verilen konut yapılaşma şartlarına uymak kaydıyla konut yapılabilecektir. Ticaret kullanımında olan kısımda yapılacak yapılarda, konut yapılması durumundaki yapılanma hakkı geçilemez. Bu alanlarda meri imar yönetmeliği hükümleri geçerlidir.(23.11.2016 T.T.Lİ)

İmar uygulaması öncesinde alan büyüklüğü 500 m² ve altında olan kök parsellerin birleştirilmesi durumunda kök parsellerde aşağıda belirtilen usul ve esaslara göre emsal artışı uygulanır:

*Parsellerin birleştirilmesi sonucunda 1000 m² ile 2000 m² büyüklük arasında oluşan parsellerde emsal değeri maksimum %5 arttırılır.

*Parsellerin birleştirilmesi sonucunda 2000 m² ile 5000 m² büyüklük arasında oluşan parsellerde emsal değeri maksimum %10 arttırılır.

*Parsellerin birleştirilmesi sonucunda 5000 m² ile 10.000 m² büyüklük arasında oluşan parsellerde emsal değeri maksimum %15 arttırılır.

*Parsellerin birleştirilmesi sonucunda 10.000 m²’den büyük parsel oluşması durumunda emsal değeri maksimum %20 arttırılır.

Parsellerin ifraz edilerek birleşmesi durumunda yukarıdaki artışlar yapılamaz

A bölgesinde, hak sahipleri tarafından parselin tamamı kamu kullanımına bedelsiz terk edildiğinde; A bölgesinde belirtilen parsel büyüklüğü ile emsal değerinin çarpılması sonucu elde edilen katlar alanı toplamı bir ya da birden çok konut adalarına transfer edilebilecektir. A bölgesindeki transfer edilecek katlar alanı toplamı, transfer edildiği alanın, katlar alanı toplamının %25’ini geçemez ve kalan katlar alanı diğer parsellerde değerlendirilebilir. (23.11.2016 T.T.Lİ)

31. Konut alanlarında, imar uygulaması sonucu oluşacak parsel büyüklüğü 500 m²’nin altında olamaz.
32. Planlama alanında yer alan konut alanlarında yapılacak ifrazlarda parsel büyüklüğü 1000 m²’den az olamaz.
33. İlgili kurumlardan uygun görüş almak koşusuyla planda belirtilen yapılaşma şartlarında konut kullanımına ayrılan parsellerde özel veya kamuya ait yurt, anaokulu, aile sağlığı merkezi ile özel sağlık tesisi, özel eğitim tesisi ve kreş, ticari katlı otopark, özel spor vb. binaları yapılabilir.
34. Planda ayrıık nizam olarak belirtilen konut alanlarında Emsal: 1.10, maksimum yapı yüksekliği 5 kattır. Yapı düzeni ayrıık nizam olup ön bahçe mesafesi minimum 5.00 m., arka bahçe mesafesi minimum 3.00 m. ve yan bahçe mesafesi minimum 3.00 m.’dir. Emsal

~~hesabına katılmayan alanlar hariç, yapı taban alanı parselin %50'sini geçemez. Konut alanlarında maks TAKS:0.30'dur.~~

35. Yoldan çekme mesafesi korunarak parsel tamamında zemin altı otoparkı yapılabilir.
36. 183 ada 2 parselde çizilen blokların istikametinde parselin bitişiğinde teşekkül etmiş blokların istikametine uyulacaktır.
37. Konut Alanlarında her bağımsız bölüm için en az iki araçlık otopark alanı ayrılacaktır.
- Konut alanlarında;
- *0-140 m2 arası bağımsız bölümler için 1 araçlık
- *Net 141 m² ve üzerindeki bağımsız bölümler için 2 araçlık
- Ticaret alanlarında;
- *Her 50 m2 için 1 araçlık otopark alanı kendi parselinde ayrılacaktır. (23.11.2016 T.T.Lİ)
38. Açığa çıkan iskan edilebilir katlar emsale dahildir.

3.4. Parsellerin Son Üç Yıllık Dönemde Mülkiyet Ve Hukuki Durumdaki Değişiklikler

3.4.1 Tapu Müdürlüğü İncelemesi

Yapılan incelemelerde rapor konusu parsel ile ilişkin son üç yıl içerisindeki mülkiyet değişimi gerçekleşmemiştir. Ancak yıllar içindeki değişim aşağıda özetlenmiştir.

- Eski 0 ada 1015 parselin mülkiyeti Maliye Hazinesi adına kayıtlı iken 6292 Sayılı Orman Köylülerinin Kalkınmalarının Desteklenmesi Ve Hazine Adına Orman Sınırları Dışına Çıkarılan Yerlerin Değerlendirilmesi İle Hazineye Ait Tarım Arazilerinin Satışı Hakkında Kanun kapsamında, 20.03.2017 tarih ve 6084 yevmiye nolu satış işlemi ile Özak GYO A.Ş. mülkiyetine geçmiştir.

3.4.2 Belediye İncelemesi

Yapılan incelemelerde rapor konusu projenin üzerinde konumlandığı parsel ile ilişkin son üç yıl içerisindeki imar planındaki değişim gerçekleşmemiştir. Ancak yıllar içindeki değişim aşağıda özetlenmiştir.

- Eski 0 ada 1015 parsel 28.01.2015 Tasdik Tarihli 1/1000 Ölçekli Göktürk Yerleşiminin Bir Kısımına İlişkin Uygulama İmar Planı kapsamında ve 23.11.2016 Tasdik Tarihli 1/1000 Ölçekli Göktürk Yerleşiminin Bir Kısımına İlişkin Uygulama İmar Planı İtirazlarına İlişkin Uygulama İmar Planı Değişikliği kapsamında kısmen Konut Alanı, kısmen Dini Tesis Alanı, kısmen Dere ve kısmen Yol Alanında kalmakta olduğu bilgisine ulaşılmıştır.
- Mevcut 203 ada 1 parsel 28.01.2015-23.11.2016 Tasdik Tarihli 1/1000 Ölçekli Göktürk Yerleşiminin Bir Kısımına İlişkin Uygulama İmar Planı kapsamında kısmen "Konut Alanı" ve kısmen "Dere Alanı" lejantlı bölgede kalmaktadır.

3.4.3. Kadastro Müdürlüğü İncelemesi

Eski 0 ada 1015 parsel, 19.03.2018 tarihli ve İmar Kanunu'nun 18. madde uygulaması sonucu rapor konusu taşınmaz olan 203 ada 1 parsel numarası ile tapuya tescil edilmiştir.

3.5. İlgili Mevzuat Gereği Alınmış İzin ve Belgeler

Rapor konu 203/1 no.lu ada/parsel için, 07.01.2019 tarih 377 tescil numaralı mimari proje, 21.01.2019 tarihinde yeni yapı ruhsatları ve akabinde 19.11.2020 tarihli tadilat ruhsatları alınmıştır. Söz konusu ruhsatlara ilişkin bilgiler aşağıda tablo olarak gösterilmiştir.

Yeni Yapı Ruhsat Bilgileri

Blok No	Veriliş Nedeni	Ruhsat Tarihi	Ruhsat No	Kullanım Amacına Göre Bağımsız Bölümler	Bağımsız Bölüm Adedi	Ortak Alanlar Dahil Toplam İnşaat Alanı (m ²)	Yapı Sınıfı	Kat Adedi
A1 Blok	Yeni Yapı	21.01.2019	123269540	Mesken	20	6788,39	III B	6
A2 Blok	Yeni Yapı	21.01.2019	113646962	Mesken	20	5627,55	III B	6
B1 Blok	Yeni Yapı	21.01.2019	141929760	Mesken	15	6355,48	III B	6
B2 Blok	Yeni Yapı	21.01.2019	126730068	Mesken	16	6383,01	III B	6
C1 Blok	Yeni Yapı	21.01.2019	136224272	Mesken	20	6058,03	III B	6
C2 Blok	Yeni Yapı	21.01.2019	111227849	Mesken	16	4558,67	III B	6
C3 Blok	Yeni Yapı	21.01.2019	112826129	Mesken	10	3231,74	III B	6
C4 Blok	Yeni Yapı	21.01.2019	118091923	Mesken	15	4050,8	III B	6
D1 Blok	Yeni Yapı	21.01.2019	109154203	Mesken	8	3256,27	III B	5
D2 Blok	Yeni Yapı	21.01.2019	119234805	Mesken	9	3126,58	III B	5
D3 Blok	Yeni Yapı	21.01.2019	112833132	Mesken	8	3314,09	III B	5
					157	52750,61		

Tadilat Yapı Ruhsat Bilgileri

Blok No	Veriliş Nedeni	Ruhsat Tarihi	Ruhsat No	Kullanım Amacına Göre Bağımsız Bölümler	Bağımsız Bölüm Adedi	Ortak Alanlar Dahil Toplam İnşaat Alanı (m ²)	Yapı Sınıfı	Kat Adedi
A1 Blok	Tadilat	19.11.2020	122465032	Mesken	20	6788,39	III B	6
A2 Blok	Tadilat	19.11.2020	132791336	Mesken	20	5627,55	III B	6
B1 Blok	Tadilat	19.11.2020	105208243	Mesken	15	6355,48	III B	6
B2 Blok	Tadilat	19.11.2020	100650852	Mesken	16	6383,01	III B	6
C1 Blok	Tadilat	19.11.2020	128530607	Mesken	20	6058,03	III B	6
C2 Blok	Tadilat	18.11.2020	142057728	Mesken	16	4558,67	III B	6
C3 Blok	Tadilat	18.11.2020	116230962	Mesken	10	3231,74	III B	6
C4 Blok	Tadilat	18.11.2020	134816446	Mesken	15	4050,8	III B	6
D1 Blok	Tadilat	18.11.2020	136406196	Mesken	8	3256,27	III B	5
D2 Blok	Tadilat	18.11.2020	117680421	Mesken	9	3126,58	III B	5
D3 Blok	Tadilat	18.11.2020	129365037	Mesken	8	3314,09	III B	5
					157	52750,61		

3.6. Yapı Denetim Kanunu Gereğince Yapılan İncelemeler ve Belgeler

Rapor konusu projenin yapı denetim işleri Karlıbayır Mahallesi, Selçuklu Caddesi, No: 5 İç Kapı No: 18 Arnavutköy / İSTANBUL adresinde konumlu olan KRE Yapı Denetim Ltd. Şti. tarafından yapılmaktadır.

3.7. En Etkin ve Verimli Kullanımı

Rapora konusu projenin konumlu olduğu parselin, sahip olduğu mevcut teknik ve fiziksel özellikleri dikkate alındığında onaylanmış proje ve ruhsatlarına uygun biçimde konut projesi geliştirilmesinin en etkin ve verimli kullanım şeklinin olacağı kanaatindeyiz.

3.8. Müşterek veya Bölünmüş Kısımların Değerleme Analizi

Değerleme konusu proje bünyesindeki taşınmazlar için henüz kat irtifakı ve kat mülkiyetinin kurulmamış olması nedeni ile iş bu rapor projenin mevcut durumdaki değeri ile tamamlanması durumundaki değerinin tespitine yöneliktir. Müşterimiz Özak GYO A.Ş. talebi doğrultusunda proje bünyesinde yer alan 157 adet bağımsız bölümün anahtar teslim değerlendirilmesi yapılmış olup raporumuz ekinde sunulmuştur.

Özak GYO A.Ş. firmasından proje üzerinde kat irtifakına esas olan bağımsız bölüm listesi temin edilmiş olup değerlemede bu liste dikkate alınmıştır. Onaylı bağımsız bölüm listesi rapor ekinde sunulmuştur.

3.9. Hasılat Paylaşımı, Kat Karşılığı Yöntemi ile Yapılacak Projelerde, Pay Oranları

Değerleme konusu parsel ile Özak GYO A.Ş. ile İnt-er Yapı İnşaat Tur. San. ve Tic. A.Ş. arasında "Genel Müteahhitlik Hizmetleri Sözleşmesi" imzalanmış ve 23.01.2019 tarihinde Kamuyu Aydınlatma Platformu'nda (KAP) açıklanmıştır.

3.10. Gayrimenkul Yatırım Ortaklıklarının Portföyüne Alınması Hakkında Görüş

Rapor konusu; Mülkiyeti Özak GYO A.Ş.'ne ait olan İstanbul İli, Eyüpsultan İlçesi, Göktürk Mahallesi, 203/1 no.lu parsel üzerinde geliştirilmekte olan projenin Sermaye Piyasası Mevzuatı çerçevesinde gayrimenkul yatırım ortaklığı portföyünde "Proje" başlığı altında bulunmasında herhangi bir sakınca olmadığı görüş ve kanaatindeyiz.

3.11. Proje İle İlgili Genel Bilgiler

- Raporu konu 203 Ada 1 parsel 22.455,15 m² yüzölçümüne sahiptir.
- 203/1 no.lu ada/parsel amorf yapıda ve düz bir topoğrafik yapıya sahiptir.

- Parsel üzeri kısmen doğal bitki örtüsüyle kaplı olup parselin bir kısmında hafriyat çalışmaları devam etmektedir.
- Parselin sınırları parapet/trapez sacıla çevrilmiştir.
- 203/1 no.lu ada parsel üzerinde projeye ilişkin inşaat çalışmaları 2020 yılının Haziran ayında başlamış olup güncel inşaat seviyesi yaklaşık %15'dir.
- Ruhsat ve eklerine göre proje kapsamında A1, A2, B1, B2, C1, C1, C3, C4, D1, D2 ve D3 olarak isimlendirilmiş 11 adet blok bulunmaktadır. Blok bazında bağımsız bölüm adedi ve kat adetleri sayfa 17'de sunulmuştur.

Blok No	Bağımsız Bölüm Adedi	Toplam Kat Adedi	Toplam İnşaat Alanı (m ²)
A1	20	6	6.788,39
A2	20	6	5.627,55
B1	15	6	6.355,48
B2	16	6	6.383,01
C1	20	6	6.058,03
C2	16	6	4.558,67
C3	10	6	3.231,74
C4	15	6	4.050,80
D1	8	5	3.256,27
D2	9	5	3.126,58
D3	8	5	3.314,09
Toplam	157	Toplam	52.750,61

- Proje kapsamında 2+1, 3+1, 3+2, 3,5+1, 3,5+2, 4+1, 4,5+1 ve 5,5+1 tiplerinde bağımsız bölümler bulunmaktadır. Bağımsız bölüm tiplerine göre adetler ve kullanım aralıkları tablo halinde sunulmuştur.

Bağımsız Bölüm Tipi	Adedi	Satışa Esas Brüt Alanı (m ²)
2+1	53	124,75 ~ 167,09
3+1	36	179,08 ~ 235,83
3,5+1	32	209,31 ~ 224,23
3,5+2	1	307,16
3+2	2	256,12
4+1	8	205,98 ~ 273,11
4,5+1	19	275,11 ~ 296,48
5,5+1	6	332,15 ~ 386,50
TOPLAM	157	

Not: Projenin tamamlanması durumundaki bugünkü değerinin hesaplanmasında yukarıda detayları belirtilen proje verileri kullanılmış olup rapor konusu parsel üzerinde farklı bir proje geliştirilmesi durumunda iş bu değer farklı olacaktır.

3.12. Gayrimenkulün Deęerine Etki Eden Olumlu - Olumsuz Faktörler

Olumlu Özellikler

- Gelişmekte olan bölgede konumlu olması,
- Ulaşımın kolay olması,
- Bölge olarak altyapı çalışmalarının tamamlanmış olması,
- Projenin yapı ruhsatlarının alınmış olması,
- Gayrettepe-İstanbul Havalimanı M11 metro hattına yakın mesafede olması,
- İstanbul Havalimanına yakın mesafede olması.

Olumsuz Özellikler

- Küresel salgın sebebiyle dünyada yaşanan ekonomik durgunluk ve gayrimenkul sektörüne etkileri,
- Projenin henüz tamamlanmamış olması,
- Kamu bankalarının kredi kampanyasından dolayı gayrimenkul fiyatlarındaki spekülatif hareketler.

4.1. Değerleme Yöntemleri¹

Uluslararası Değerleme Standartları Konseyi'nin Yayınlamış olduğu 2017 Uluslararası Değerleme Standartları'na göre; aşağıda bahsi geçen üç yaklaşım değerlemede kullanılan temel yaklaşımlardır. Bunların tümü, fiyat dengesi, fayda beklentisi veya ikame ekonomi ilkelerine dayanmaktadır.

Bu yaklaşımlar;

(a) Pazar Yaklaşımı, (b) Gelir Yaklaşımı, ve (c) Maliyet Yaklaşımı şeklindedir.

4.1.1. Pazar Yaklaşımı

Pazar yaklaşımı varlığın, fiyat bilgisi elde edilebilir olan aynı veya karşılaştırılabilir (benzer) varlıklarla karşılaştırılması suretiyle gösterge niteliğindeki değer belirlendiği yaklaşımı ifade eder.

Aşağıda yer verilen durumlarda, pazar yaklaşımının uygulanması ve bu yaklaşıma önemli ve/veya anlamlı ağırlık verilmesi gerekli görülmektedir:

(a) değerlendirme konusu varlığın değer esasına uygun bir bedelle son dönemde satılmış olması,

(b) değerlendirme konusu varlığın veya buna önemli ölçüde benzerlik taşıyan varlıkların aktif olarak işlem görmesi, ve/veya

(c) önemli ölçüde benzer varlıklar ile ilgili sık yapılan ve/veya güncel gözlemlenebilir işlemlerin söz konusu olması.

Yukarıda yer verilen durumlarda pazar yaklaşımının uygulanması ve bu yaklaşıma önemli ve/veya anlamlı ağırlık verilmesi gerekli görülmele birlikte, söz konusu kriterlerin karşılanmadığı aşağıdaki ilave durumlarda, pazar yaklaşımı uygulanabilir ve bu yaklaşıma önemli ve/veya anlamlı ağırlık verilebilir.

Pazar yaklaşımının aşağıdaki durumlarda uygulanması halinde, değerlemeyi gerçekleştirenin diğer yaklaşımların uygulanıp uygulanamayacağını ve pazar yaklaşımı ile belirlenen gösterge niteliğindeki değeri pekiştirmek amacıyla ağırlıklandırılıp ağırlıklandırılmayacağını dikkate alması gerekli görülmektedir:

(a) değerlendirme konusu varlığa veya buna önemli ölçüde benzer varlıklara ilişkin işlemlerin, pazardaki oynaklık ve hareketlilik dikkate almak adına, yeteri kadar güncel olmaması,

(b) değerlendirme konusu varlığın veya buna önemli ölçüde benzerlik taşıyan varlıkların aktif olmamakla birlikte işlem görmesi,

¹ 2017 Uluslararası Değerleme Standartları'ndan alınmıştır.

(c) pazar işlemlerine ilişkin bilgi elde edilebilir olmakla birlikte, karşılaştırılabilir varlıkların değerlendirme konusu varlıkla önemli ve/veya anlamlı farklılıklarının, dolayısıyla da sübjektif düzeltmeler gerektirme potansiyelinin bulunması,

(d) güncel işlemlere yönelik bilgilerin güvenilir olmaması (örneğin, kulaktan dolma, eksik bilgiye dayalı, sinerji alıcılığı, muvazaalı, zorunlu satış içeren işlemler vb.),

(e) varlığın değerini etkileyen önemli unsurun varlığın yeniden üretim maliyeti veya gelir yaratma kabiliyetinden ziyade pazarda işlem görebileceği fiyat olması.

Birçok varlığın benzer olmayan unsurlardan oluşan yapısı, pazarda birbirinin aynı veya benzeyen varlıkları içeren işlemlere ilişkin bir kanıtın genelde bulunamayacağı anlamına gelir. Pazar yaklaşımının kullanılmadığı durumlarda dahi, diğer yaklaşımların uygulanmasında pazara dayalı girdilerin azami kullanımı gerekli görülmektedir (örneğin, etkin getiriler ve getiri oranları gibi pazara dayalı değerlendirme ölçütleri).

4.1.2. Gelir Yaklaşımı

Gelir yaklaşımı, gösterge niteliğindeki değer, gelecekteki nakit akışlarının tek bir cari değere dönüştürülmesi ile belirlenmesini sağlar. Gelir yaklaşımında varlığın değeri, varlık tarafından yaratılan gelirlerin, nakit akışlarının veya maliyet tasarruflarının bugünkü değerine dayanılarak tespit edilir.

Aşağıda yer verilen durumlarda, gelir yaklaşımının uygulanması ve bu yaklaşıma önemli ve/veya anlamlı ağırlık verilmesi gerekli görülmektedir:

(a) varlığın gelir yaratma kabiliyetinin katılımcının gözüyle değeri etkileyen çok önemli bir unsur olması,

(b) değerlendirme konusu varlıkla ilgili gelecekteki gelirin miktarı ve zamanlamasına ilişkin makul tahminler mevcut olmakla birlikte, ilgili pazar emsallerinin varsa bile az sayıda olması.

Yukarıda yer verilen durumlarda gelir yaklaşımının uygulanması ve bu yaklaşıma önemli ve/veya anlamlı ağırlık verilmesi gerekli görülmekle birlikte, söz konusu kriterlerin karşılanmadığı aşağıdaki ilave durumlarda, gelir yaklaşımı uygulanabilir ve bu yaklaşıma önemli ve/veya anlamlı ağırlık verilebilir. Gelir yaklaşımının aşağıdaki durumlarda uygulanması halinde, değerlemeyi gerçekleştiren diğer yaklaşımların uygulanıp uygulanamayacağını ve gelir yaklaşımı ile belirlenen gösterge niteliğindeki değeri pekiştirmek amacıyla ağırlıklandırılıp ağırlıklandırılmayacağını dikkate alması gerekli görülmektedir:

(a) değerlendirme konusu varlığın gelir yaratma kabiliyetinin katılımcının gözüyle değeri etkileyen birçok faktörden yalnızca biri olması,

(b) deęerleme konusu varlıkla ilgili gelecekteki gelirin miktarı ve zamanlamasına ilişkin önemli belirsizliklerin bulunması,

(c) deęerleme konusu varlıkla ilgili bilgiye erişimsizlięin bulunması (örneğin, kontrol gücü bulunmayan bir pay sahibi geçmiş tarihli finansal tablolara ulaşabilir, ancak tahminlere/bütçelere ulaşamaz), ve/veya

(d) deęerleme konusu varlığın gelir yaratmaya henüz başlamaması, ancak başlamasının planlanmış olması.

Gelir yaklaşımının temelini, yatırımcıların yatırımlarından getiri elde etmeyi beklemeleri ve bu getirinin yatırıma ilişkin algılanan risk seviyesini yansıtmamasının gerekli görülmesi teşkil eder.

Genel olarak yatırımcıların sadece sistematik risk (“pazar riski” veya “çeşitlendirmeye giderilemeyen risk” olarak da bilinir) için ek getiri elde etmeleri beklenir.

4.1.3. Maliyet Yaklaşımı

Maliyet yaklaşımı, bir alıcının, gereksiz külfet doğuran zaman, elverişsizlik, risk gibi etkenler söz konusu olmadıkça, belli bir varlık için, ister satın alma, isterse yapım yoluyla edinilmiş olsun, kendisine eşit faydaya sahip başka bir varlığı elde etme maliyetinden daha fazla ödeme yapmayacağı ekonomik ilkesinin uygulanmasıyla gösterge niteliğindeki deęerin belirlendięi yaklaşımdır. Bu yaklaşımda, bir varlığın cari ikame maliyetinin veya yeniden üretim maliyetinin hesaplanması ve fiziksel bozulma ve dięer biçimlerde gerçekleşen tüm yıpranma paylarının düşülmesi suretiyle gösterge niteliğindeki deęer belirlenmektedir.

Aşağıda yer verilen durumlarda, maliyet yaklaşımının uygulanması ve bu yaklaşıma önemli ve/veya anlamlı ağırlık verilmesi gerekli görülmektedir:

(a) katılımcıların deęerleme konusu varlıkla önemli ölçüde aynı faydaya sahip bir varlığı yasal kısıtlamalar olmaksızın yeniden oluşturabilmesi ve varlığın, katılımcıların deęerleme konusu varlığı bir an evvel kullanabilmeleri için önemli bir prim ödemeye razı olmak durumunda kalmayacakları kadar, kısa bir sürede yeniden oluşturulabilmesi,

(b) varlığın doğrudan gelir yaratmaması ve varlığın kendine özgü niteliğinin gelir yaklaşımını veya pazar yaklaşımını olanaksız kılması, ve/veya

(c) kullanılan deęer esasının temel olarak ikame deęeri örneğinde olduęu gibi ikame maliyetine dayanması.

Yukarıda yer verilen durumlarda maliyet yaklaşımının uygulanması ve bu yaklaşıma önemli ve/veya anlamlı ağırlık verilmesi gerekli görülmekle birlikte, söz konusu kriterlerin karşılanmadığı aşağıdaki ilave durumlarda, maliyet yaklaşımı uygulanabilir ve bu yaklaşıma

önemli ve/veya anlamlı ağırlık verilebilir. Maliyet yaklaşımının aşağıdaki durumlarda uygulanması halinde, değerlemeyi gerçekleştirenin diğer yaklaşımların uygulanıp uygulanamayacağını ve maliyet yaklaşımı ile belirlenen gösterge niteliğindeki değeri pekiştirmek amacıyla ağırlıklandırılıp ağırlıklandırılmayacağını dikkate alması gerekli görülmektedir:

(a) katılımcıların aynı faydaya sahip bir varlığı yeniden oluşturmayı düşündükleri, ancak varlığın yeniden oluşturulmasının önünde potansiyel yasal engellerin veya önemli ve/veya anlamlı bir zaman ihtiyacının bulunması,

(b) maliyet yaklaşımının diğer yaklaşımlara bir çapraz kontrol aracı olarak kullanılması (örneğin, maliyet yaklaşımının, değerlemesi işletmenin sürekliliği varsayımıyla yapılan bir işletmenin tasfiye esasında daha değerli olup olmadığını teyit edilmesi amacıyla kullanılması), ve/veya

(c) varlığın, maliyet yaklaşımında kullanılan varsayımları son derece güvenilir kılacak kadar, yeni oluşturulmuş olması.

Kısmen tamamlanmış bir varlığın değeri genellikle, varlığın oluşturulmasında geçen süreye kadar katlanılan maliyetleri (ve bu maliyetlerin değere katkı yapıp yapmadığını) ve katılımcıların, varlığın, tamamlandığındaki değerinden varlığı tamamlamak için gereken maliyetler ile kâr ve riske göre yapılan uygun düzeltmeler dikkate alındıktan sonraki değerine ilişkin beklentilerini yansıtacaktır.

4.1.4. Geliştirme Amaçlı Mülk Değerlemesi

Bu standart bağlamında geliştirme amaçlı mülk, en verimli ve en iyi kullanıma erişilebilmesi için yapılan yeniden geliştirmeler veya değerlendirme tarihinde planlanan veya devam eden iyileştirmelerle ilgili haklar olarak tanımlanmakta olup aşağıdakileri içermektedir:

- (a) binaların inşaatı,
- (b) altyapısı ile birlikte geliştirilen daha önce geliştirilmemiş arazi,
- (c) daha önce geliştirilmiş arazinin yeniden geliştirilmesi,
- (d) mevcut binaların ve yapıların iyileştirilmesi veya değiştirilmesi,
- (e) nizamî bir planda geliştirilmek üzere tahsis edilen arazi, ve nizamî bir planda daha yüksek bir değer kullanımı veya yoğunluk için tahsis edilmiş arazi.

Geliştirme amaçlı mülk değerlemesinde *UDS 105 Değerleme Yaklaşımları ve Yöntemleri* standardında tarif edilen üç temel değerlendirme yaklaşımı da uygulanabilir.

Geliştirme amaçlı mülk değerlemesi ile ilgili iki temel yaklaşım bulunmaktadır. Bunlar:

- (a) pazar yaklaşımı,
- (b) pazar, gelir ve maliyet yaklaşımının bir karışımı olan kalıntı yöntemidir

Bu yaklaşım tamamlanmış “brüt geliştirme değeri”nden geliştirme maliyetleri ile geliştirici kârının geliştirme amaçlı mülkün kalıntı değerine ulaşabilmek için düşülmesine dayanır.

Kalıntı Yöntemi:

Kalıntı yöntemi, geliştirmenin tamamlanması için gerekli olduğu bilinen ve beklenen tüm maliyetler, projenin tamamlanmasıyla ilgili riskler dikkate alınmak suretiyle, projenin tamamlandıktan sonraki beklenen değerinden düşüldükten sonra kalan kalıntı tutarı ifade etmesi nedeniyle bu şekilde adlandırılır. Hesaplanan bu tutar kalıntı değer olarak nitelendirilir. Kalıntı yönteminden türetilen kalıntı değer geliştirme amaçlı mülkün mevcut haliyle pazar değerine eşit olabilir veya olmayabilir.

5.1. Türkiye Demografik Veriler²

Türkiye'de ikamet eden nüfus, 31 Aralık 2019 tarihi itibarıyla bir önceki yıla göre 1 milyon 151 bin 115 kişi artarak 83 milyon 154 bin 997 kişiye ulaştı. Erkek nüfus 41 milyon 721 bin 136 kişi olurken, kadın nüfus 41 milyon 433 bin 861 kişi oldu. Diğer bir ifadeyle toplam nüfusun %50,2'sini erkekler, %49,8'ini ise kadınlar oluşturdu.

Adrese Dayalı Nüfus Kayıt Sistemi (ADNKS) sonuçlarına göre ülkemizde ikamet eden yabancı nüfus bir önceki yıla göre 320 bin 146 kişi artarak 1 milyon 531 bin 180 kişi oldu. Bu nüfusun %50,8'ini erkekler, %49,2'sini kadınlar oluşturdu.

Yıllık nüfus artış hızı 2018 yılında binde 14,7 iken, 2019 yılında binde 13,9 oldu.

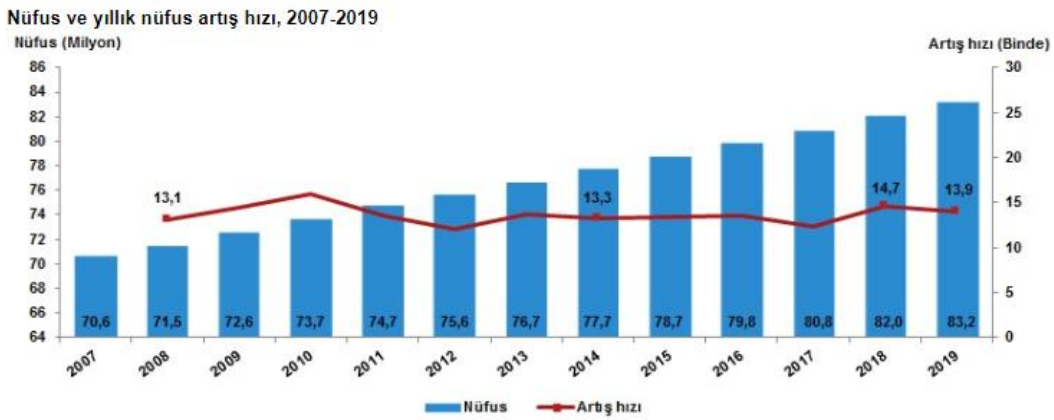

Türkiye'de 2018 yılında %92,3 olan il ve ilçe merkezlerinde yaşayanların oranı, 2019 yılında %92,8 oldu. Diğer yandan belde ve köylerde yaşayanların oranı %7,7'den %7,2'ye düştü.

İstanbul'un nüfusu, bir önceki yıla göre 451 bin 543 kişi artarak 15 milyon 519 bin 267 kişiye ulaştı. Türkiye nüfusunun %18,66'sının ikamet ettiği İstanbul'u, 5 milyon 639 bin 76 kişi ile Ankara, 4 milyon 367 bin 251 kişi ile İzmir, 3 milyon 56 bin 120 kişi ile Bursa ve 2 milyon 511 bin 700 kişi ile Antalya izledi.

Tunceli, 84 bin 660 kişi ile en az nüfusa sahip olan il oldu. Tunceli'yi, 84 bin 843 kişi ile Bayburt, 97 bin 319 kişi ile Ardahan, 142 bin 490 kişi ile Kilis ve 164 bin 521 kişi ile Gümüşhane takip etti.

Nüfus piramitleri, nüfusun yaş ve cinsiyet yapısında meydana gelen değişimi gösteren grafikler olarak tanımlanmaktadır. Türkiye'nin 2007 ve 2019 yılı nüfus piramitleri karşılaştırıldığında, doğurganlık ve ölümlülük hızlarındaki azalmaya bağlı olarak, yaşlı nüfusun arttığı ve ortanca yaşın yükseldiği görülmektedir.

² Demografik veriler TÜİK'nun yayınlamış olduğu Adrese Dayalı Nüfus Kayıt Sistemi Sonuçları raporundan alınmıştır.

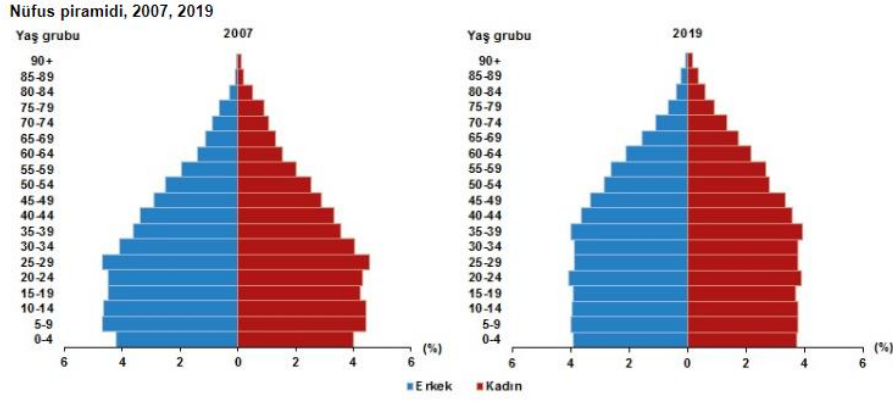

Türkiye'de 2018 yılında 32 olan ortanca yaş, 2019 yılında 32,4'e yükseldi. Cinsiyete göre incelendiğinde, ortanca yaşın erkeklerde 31,4'ten 31,7'ye, kadınlarda ise 32,7'den 33,1'e yükseldiği görüldü.

Çalışma çağı olarak tanımlanan 15-64 yaş grubundaki nüfusun oranı, 2007 yılında %66,5 iken 2019 yılında %67,8'e yükseldi. Diğer yandan çocuk yaş grubu olarak tanımlanan 0-14 yaş grubundaki nüfusun oranı %26,4'ten %23,1'e gerilerken, 65 ve daha yukarı yaştaki nüfusun oranı ise %7,1'den %9,1'e yükseldi.

Nüfus yoğunluğu olarak tanımlanan "bir kilometrekareye düşen kişi sayısı", Türkiye genelinde 2018 yılına göre 1 kişi artarak 108 kişiye yükseldi. İstanbul, kilometrekareye düşen 2 bin 987 kişi ile nüfus yoğunluğu en yüksek olan ilimiz oldu. İstanbul'dan sonra 541 kişi ile Kocaeli ve 364 kişi ile İzmir nüfus yoğunluğu en yüksek olan iller oldu.

Diğer yandan nüfus yoğunluğu en az olan il ise bir önceki yılda olduğu gibi, kilometrekareye düşen 11 kişi ile Tunceli oldu. Tunceli'yi 20 kişi ile Ardahan ve Erzincan illeri izledi.

Yüz ölçümü büyüklüğünde ilk sırada yer alan Konya'nın nüfus yoğunluğu 57, en küçük yüz ölçümüne sahip Yalova'nın nüfus yoğunluğu ise 320 olarak gerçekleşti.

5.2. Ekonomik Durum Genel Değerlendirme³

Makrofinansal görünüm 2019 yılı başından itibaren iyileşmeye başlamış, söz konusu eğilim Haziran ayından itibaren belirginleşmiştir. Makrofinansal görünüm 2019 yılı üçüncü çeyreğinde kayda değer iyileşme sergilemiş; hesaplanan endeks tarihsel ortalamasının üzerine çıkmıştır. (Grafik I.1)

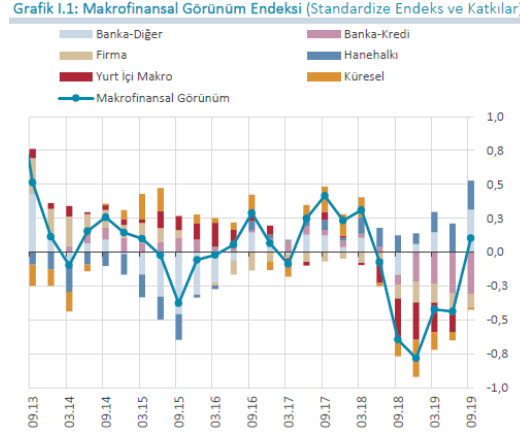

Bu gelişmede, küresel koşulların ılımlı desteği, yurt içi makroekonomik dengelenme süreci, finansal olmayan kesimin borçluluğundaki azalma eğilimi ve banka finansallarındaki olumlu gidişat etkili olmuştur. Banka kredilerine dair göstergeler ise, 2019 yılı Eylül ayına kadar tarihsel ortalamalarına göre bir miktar olumsuz seyretmeye devam etmiştir. Ancak, önümüzdeki dönemde kredi büyümesindeki canlanmanın ve iktisadi faaliyetteki ılımlı toparlanmanın bankacılık sektörü aktif kalitesine olumlu katkı yapması beklenmektedir. Nitekim yüksek frekanslı güncel verilere göre, Eylül ayında başlayan kredi büyümesindeki canlanma banka grupları ve kredi türleri bazında genele yayılarak sürmektedir.

Bir önceki dönemden bu yana, gelişmiş ülke ve gelişmekte olan ülke (GOÜ) büyüme beklentileri aşağı yönlü güncellenmiştir. Gelişmiş ülke merkez bankaları, büyüme ve enflasyon görünümündeki değişimin etkisiyle genişleyici para politikalarına yönelmiştir. Küresel büyümeye ilişkin endişeler, küresel ticaret politikalarındaki korumacılık eğilimleri ve jeopolitik gelişmeler, küresel iktisadi politika belirsizliğini artırmaktadır. Küresel borçluluk, özellikle artan reel sektör ve kamu sektörü borçluluğu nedeniyle gelişmiş ülke ve GOÜ'lerde önemli bir kırılganlık unsuru olmaya devam etmektedir. Bankacılık sektörü sermaye kârlılıklarının küresel finansal kriz öncesi döneme kıyasla genel olarak düşük seyretmesi bir diğer kırılganlık unsurudur. Gelişmiş ülke merkez bankaları tarafından uygulanan genişleyici para politikalarının etkisiyle yataylaşan getiri eğrileri, küresel iktisadi faaliyetteki zayıflık ile aktif kalitesi görünümünün bozulması gibi ülke ve bankalara özgü koşullar karlılık oranlarındaki bu durum

³ T.C.M.B Finansal İstikrar Kasım 2019 raporlarından derlenmiştir.

üzerinde etkili olmuştur. 2019 yılı üçüncü çeyreğinde, küresel finansal koşulların ılımlı seyri ile yurt içi enflasyon ve enflasyon beklentilerindeki düşüş sonucunda Türkiye'nin risk primi ve kur oynaklığı gerilemiştir. Yurt içi iktisadi faaliyette yılın ilk yarısında temelde net ihracat kaynaklı toparlanma gözlenirken, yılın üçüncü çeyreğinde toparlanmanın asıl sürükleyicisi tüketim harcamaları olmuştur. Enflasyondaki düşüş eğilimi ve enflasyon beklentilerindeki iyileşme sonucu faiz oranlarındaki gerileme ve finansal koşullardaki olumlu seyir iktisadi faaliyeti desteklemektedir. Türkiye, küresel büyüme görünümündeki zayıflamaya karşın, firmaların ihracat pazarlarını çeşitlendirme esnekliği ile dış ticarete rekabet gücünü korumaktadır. İktisadi faaliyetteki toparlanma ve kredi faizlerindeki gerileme ile birlikte son aylarda kredi talebinde artış gözlenmiştir. Banka Kredileri Eğilim Anketi'nden (BKEA) derlenen kredilere ilişkin göstergeler de, 2019 yılı üçüncü çeyreğinde kredi arz ve talep koşullarında belirgin iyileşme olduğuna işaret etmektedir (Grafik I.2). Kredi koşullarındaki iyileşmenin iç talebe yansımalarının 2019 yılı dördüncü çeyreğinden itibaren güçlenmiştir.

Makroekonomik Görünüm

Gelişmiş ülke merkez bankalarının büyüme ve enflasyon görünümünün etkisiyle genişleyici para politikalarına yönelmeleri küresel finansal koşullarda iyileşmeye katkı sağlamış, GOÜ'lere yönelik risk iştahında artış yaşanmıştır. Ancak küresel finansal koşullardaki iyileşmeye rağmen, küresel politikadaki belirsizlikler nedeniyle GOÜ'lere yönelen portföy akımları dalgalı seyretmektedir. GOÜ hisse senedi piyasalarından portföy çıkışı, gelişmiş ülke tahvil piyasalarındaki düşük faiz ortamında GOÜ tahvil piyasalarına ise sınırlı portföy girişi gözlenmektedir. Küresel iktisadi faaliyette yaşanan yavaşlama, yüksek borçluluk, küresel ticaret geriliminin sürmesi, Brexit belirsizliği ve jeopolitik gelişmeler küresel finansal istikrar üzerinde aşağı yönlü risk oluşturmaya devam etmektedir. Mevcut rapor döneminde, küresel finansal koşulların görece olumlu seyri, yurt içi makroekonomik göstergelerdeki ve beklentilerdeki iyileşme ile para politikasındaki temkinli duruşun etkisiyle Türkiye'nin risk primi ve kur oynaklığındaki gerileme eğilimi sürmüştür. Yurt içi iktisadi faaliyet, 2019 yılının ilk yarısında temelde net ihracat, yılın üçüncü çeyreğinde ise temelde tüketim harcamaları kaynaklı olarak ılımlı ve kademeli bir toparlanma sergilemiştir. Enflasyondaki düşüş eğilimi ve enflasyon beklentilerindeki düzelme sonucu faiz oranlarındaki gerileme ve finansal koşullardaki iyileşme kredi talebini ve iktisadi faaliyeti desteklemektedir. Son aylarda, başta ihtiyaç ve konut kredilerinde olmak üzere TL kredi talebinde artış gerçekleşmiştir. Küresel büyüme görünümündeki zayıflamaya karşın firmaların ihracat pazarlarını çeşitlendirme esnekliği ile Türkiye dış ticarete rekabet gücünü korumaktadır.

Grafik 1.2: Kredi Koşulları ve Kredi Büyümesi (4 Çeyreklik Birikimli Standardize, KEA Yıllık %)

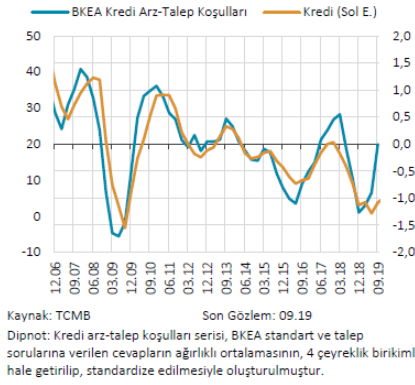

Grafik 1.3: Haftalık Toplam Kredi Gelişmeleri (Yıllıklandırılmış, KEA 4 HHO %)

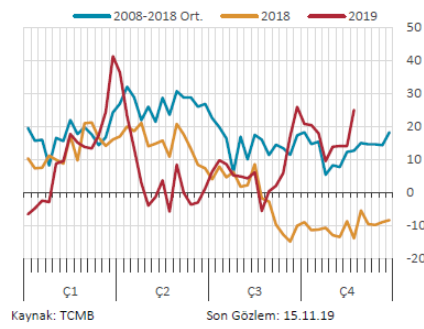

Küresel iktisadi politika belirsizliği, 2019 yılının ilk dört ayında düşüş eğilimi gösterdikten sonra küresel büyümeye dair endişeler, artan korumacı ticaret politikaları ve jeopolitik risklerin etkisiyle yeniden artış eğilimi sergilemiştir. ABD Merkez Bankası (Fed) para politikasındaki yaklaşım değişikliği, Çin ile süren ticaret gerilimi ve iç politika gelişmeleri, ABD'nin iktisadi politika öngörülebilirliği üzerinde etkili olmaktadır. Avrupa Birliği (AB) iktisadi politika belirsizliğinde ise bir önceki rapor döneminde görülen düşüş eğilimi, Brexit gelişmeleri ve AB ekonomisine ilişkin endişelerin etkisiyle tersine dönmüştür. Fed, para politikası duruşunu değiştirerek 2019 yılı Temmuz, Eylül ve Ekim aylarında politika faizinde toplam 75 baz puan indirim yapmıştır. Büyümeye ilişkin aşağı yönlü riskler, enflasyonun seyri ve iş gücü piyasasındaki gelişmelere bağlı olarak alınan bu kararlar ile Fed, bilanço küçültme sürecini de durdurmuştur. Federal Açık Piyasa İşlemleri Komitesi (FOMC) üyelerinin medyan politika faizi tahminlerinde aşağı yönlü sınırlı bir güncelleme görülmektedir. Öte yandan, piyasa beklentileri politika faiz indirimlerinin süreceğine işaret etmektedir. Piyasa oyuncularının 2020 ve 2021 yıllarında FOMC üyelerine göre daha fazla faiz indirimi bekledikleri görülmektedir. Avrupa Merkez Bankası (ECB), 2019 yılı Eylül ayında politika faizinde indirime giderken 2018 yılı sonu itibarıyla sonlandırdığı varlık alım programına bu yılın Kasım ayında tekrar başlama kararı almıştır. Yaşanan politika değişiminde başta Almanya ve Fransa kaynaklı olmak üzere AB ekonomisinde büyümeye dair endişeler, Brexit görüşmelerine dair belirsizlikler ile artan kamu ve reel sektör borçluluğunun etkili olduğu değerlendirilmektedir. Japonya ekonomisindeki ılımlı büyümeye rağmen zayıf dış talep gelişmeleri ve enflasyon görünümü nedeniyle Japonya Merkez Bankası'nın genişleyici para politikasını sürdüreceği değerlendirilmektedir. Çin Merkez Bankası ise büyüme endişeleri, zayıf dış talep, ABD ile yaşanan ticaret gerilimine bağlı olarak gümrük tarifelerindeki değişiklikler ve artan borçluluk nedenleriyle zorunlu karşılıkları esas alan kredi piyasasını destekleyici bir politika uygulamaktadır.

5.3. 2020 Yılı II. Çeyrek Gayrimenkul Piyasası⁴

2019 yılı son çeyreği gerek ekonomik gerekse ticari faaliyetlerin oldukça canlı olduğu bir dönem olmuştur. Süreç 2020 yılının ilk iki aylık döneminde de devam etmiştir. Ancak 2020 Mart ayı itibarı ile küresel bir boyuta ulaşan salgın diğer ülkeler gibi Türkiye'yi de etkilemiştir. Mayıs ayında açıklanan 2020 yılı ilk çeyreğine ait büyüme rakamları da yukarıda ifade ettiğimiz tespiti doğrular nitelikte gerçekleşmiştir. Buna göre; GSYH 2020 yılı birinci çeyrek ilk tahmini; zincirlenmiş hacim endeksi olarak, bir önceki yılın aynı çeyreğine göre %4,5 yükselmiştir.

GSYH'yi oluşturan faaliyetler incelendiğinde ise 2020 yılı birinci çeyreğinde bir önceki yıla göre zincirlenmiş hacim endeksi olarak; diğer hizmet faaliyetleri %12,1, bilgi ve iletişim faaliyetleri %10,7, sanayi %6,2, kamu yönetimi, eğitim, insan sağlığı ve sosyal hizmet faaliyetleri %4,6, hizmetler %3,4, tarım %3,0, gayrimenkul faaliyetleri %2,4, mesleki, idari ve destek hizmet faaliyetleri %1,9 ve finans ve sigorta faaliyetleri %1,6 arttı. İnşaat sektörü ise %1,5 azalmıştır.

Pandemi sonrası başta Hazine ve Maliye Bakanlığı ile Çevre ve Şehircilik Bakanlığı'na alınan önlemler, proaktif yaklaşımlar sektöre can suyu olmuş, toparlanma eğilimini güçlendirmiştir. İnşaat sektöründe %1,5 seviyesinde yaşanan gerileme ise hızlı yaşanan küçülmelerden sonra eğilim değişiminin ilk işareti olarak adlandırılabilir. Sektörü bu bağlamda büyük bir yük trenine benzetebiliriz, ivmelenmesi ve durması diğer sektörler için biraz daha zaman almaktadır. İkinci çeyrekte sektörlerin tanımına yakını istenilen performansı göstermeseler de alınan tedbirler özellikle ikinci çeyreğin sonu itibarıyla gözle görülür bir toparlanmayı işaret etmektedir. Söz konusu toparlanma işaretlerini konut satış rakamlarında gözlemlenmektedir.

2019 yılının ilk yarısında toplam konut satışları 505 bin olurken 2020 yılının aynı döneminde 624 bin rakamına ulaşarak %23,5'lik bir artış sağlamıştır. Artışı tetikleyen en önemli unsurlar ise; pandemi nedeniyle yaşanan kapanma sürecinin bitmesi, özellikle kredi faizlerinde kamu bankaları önderliğinde sağlanan keskin düşüş ve ertelenen İnşaat ve Gayrimenkul Sektörüne Bakış talebin etkili olduğu görülmektedir. Diğer yandan birkaç yıldır yeni konut arzının giderek düşmesi de talebin yükselmesinde diğer bir tetikleyici olmuştur. Hâlihazırda pazarda bekleyen konutların talep görmesi önemli bir stok düşüşünü de getirmiştir. Yılın ilk yarısı itibarıyla ipotekli konut satış rakamlarına baktığımızda 266 bin değerine ulaştığı görülmektedir. Söz konusu rakam bir önceki yılın aynı dönemine göre %221'lik bir artışı ifade etmektedir.

⁴ Gyoder Gösterge, Türkiye Gayrimenkul Sektörü 2020 2. Çeyrek raporlarından derlenmiştir.

2020 yılına görece olumlu bir başlangıç yapan Türkiye ekonomisinde Mart ayı ile birlikte, COVID-19 salgınının yayılmasını sınırlamaya dönük alınan tedbirlerin etkisiyle ivme kaybı gözlenmiştir. 2020 ilk çeyrekte GSYH yıllık büyümesi %4,5 seviyesinde oluşmuştur. 2019 sonunda 753,7 milyar dolar olan yıllıklandırılmış dolar cinsi GSYH, 2020 ilk çeyrek itibarıyla 758,1 milyar dolara çıkmıştır.

Harcamalar Yöntemiyle Cari Fiyatlarla Gayri Safi Yurtiçi Hasıla

Yıl	GSYH (milyon TL)	Kişi Başı Gellr (TL)	GSYH (milyon Dolar)	Kişi Başı Gellr (Dolar)	Büyüme** (%)	Yıl İçi Ortalama Kur (Dolar/TL)
2014	2.044.466	26.489	933.546	12.112	5,17	2,19
2015	2.338.647	29.899	861.467	11.019	6,09	2,71
2016	2.608.526	32.904	862.744	10.883	3,18	3,02
2017	3.110.651	38.732	852.618	10.616	7,47	3,65
2018	3.724.388	45.750	789.043	9.693	3,10	4,72
2019	4.280.381	51.834	753.693	9.127	0,90	5,68
2020*	1.071.098	-	176.146	-	4,50	6,08

GSYH 2020 yılı birinci çeyrek ilk tahmini; zincirlenmiş hacim endeksi olarak, bir önceki yılın aynı çeyreğine göre %4,5 arttı.
Kümülatif olarak baktığımızda 1. çeyrek sonu itibarıyla zincirlenmiş hacim endeksi olarak (2009=100) bir önceki yılın aynı dönemine göre %4 arttı.

Kaynak: TÜİK

*2020 1.Çeyrek verisidir.

**Zincirlenmiş hacim endeksi olarak (2009=100)

Öncü veriler Nisan'da iktisadi faaliyetin sert daraldıktan sonra Mayıs ve Haziran aylarında normalleşme sürecinin etkisiyle toparlanmaya başladığına işaret etmektedir. Nisan'da bir önceki aya göre %30,2 daralan sanayi üretimi, Mayıs'ta %17,4 oranında artış kaydetmiştir.

Benzer şekilde, perakende satışlar ve ciro endeksi Nisan'daki sert daralışların ardından Mayıs'ta kademeli bir şekilde toparlanma göstermiştir. Haziran ayı ile başlayan normalleşme sürecinde ekonomik aktivitedeki toparlanma daha belirgin hale gelmeye başlamıştır. Nisan'da 33,4 ile dip seviyeleri gören imalat sanayi satın alma yöneticileri endeksi (PMI) Haziran itibarıyla 53,9 ile son iki buçuk yılın en yüksek seviyesine ulaşmıştır. Sektörel güven endeksleri hizmetler ve perakendede görece daha yavaş bir toparlanma olduğuna işaret ederken, inşaat ve imalat sanayinde hızlı bir iyileşmeye işaret etmektedir. Söz konusu gelişmede Haziran ile konut ve taşıt kredilerinde başlatılan kampanyaların etkili olduğu değerlendirilmektedir. Uluslararası emtia fiyatlarındaki düşüşün etkisiyle Nisan'da gerilemeye devam eden tüketici enflasyonu Mayıs ve Haziran aylarında normalleşme sürecinin etkileriyle yükselmeye başlamıştır. 2020 ilk çeyrek sonunda %11,86 olan genel tüketici fiyatları endeksi (TÜFE) yıllık enflasyonu, Nisan'da %10,94'e inmiştir.

Ancak Mayıs ve Haziran aylarında sırasıyla %11,39 ve %12,62 seviyelerine çıkmıştır. Öte yandan, üretici fiyatları endeksinde (ÜFE) enflasyon dalgalı bir seyir izlemektedir. Mart'ta %8,50 olan genel ÜFE yıllık enflasyonu Nisan ve Mayıs'ta gerilemeye devam ederek %5,53'e inmiştir. Haziran'da ise %6,17 seviyesine çıkmıştır. Salgın sürecinde dış talebin iç talepten daha zayıf bir görünüm sergilemesiyle dış ticaret dengesinde bozulma ikinci çeyrekte de sürmüştür. İkinci çeyrekte dış ticaret açığı 2019'un aynı dönemindeki 7,9 milyar dolardan 10,8 milyar dolara çıkmıştır. İlk yarı genelinde ise yıllık bazda ihracatta %15,1 küçülme yaşanırken, ithalat %3,2 gerilemiştir. Dış ticaret açığı ise 2019 ilk yarıdaki 13,8 milyar dolardan 2020 ilk yarıda 23,8 milyar dolara genişlemiştir. Salgının etkilerini sınırlamak üzere Mart ayı ile birlikte, faiz indiriminin yanında likidite tedbiri alan TCMB, bu adımlara ikinci çeyrekte yavaşlayarak da olsa devam etmiştir. Nisan'daki 100 baz puanlık indirimin ardından TCMB Mayıs ayında 50 baz puan daha indirmeye gitmiştir. Ancak Haziran'da enflasyon görünümü üzerinde artan riskleri dikkate alarak indirimlere ara vermiştir.

Yıllık Enflasyon*

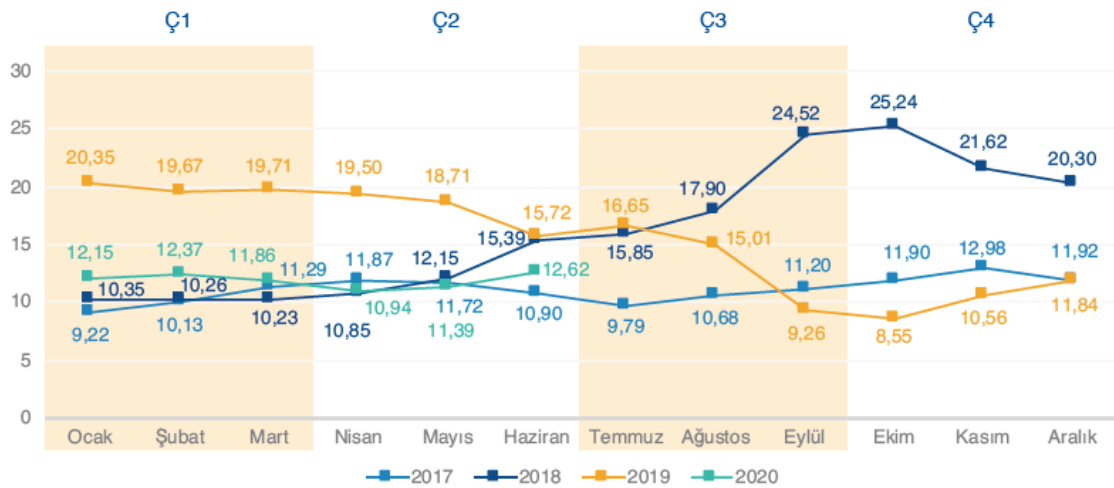

Enflasyon yıllık yüzde 12,62, aylık yüzde 1,13 arttı. Enflasyonda 2020 yılı Haziran ayında bir önceki aya göre %1,13, bir önceki yılın Aralık ayına göre %5,75, bir önceki yılın aynı ayına göre %12,62 ve on iki aylık ortalamalara göre %11,88 artış gerçekleşti.

Kaynak: TÜİK
*Bir önceki yılın aynı ayına göre değişim

2020 yılı ikinci çeyrek konut satışları, küresel salgın nedeniyle Nisan ve Mayıs aylarında görülen ekonomik durgunluğa karşı bir önceki yılın aynı dönemine göre yaklaşık %14'lük bir artış göstererek 283.731 adet seviyesinde kapanmıştır. Özellikle, Haziran ayı itibarıyla kamu bankaları tarafından başlatılan konut kredisi kampanyası konut satışlarını olumlu yönde etkilerken, küresel salgın nedeniyle ertelenen talebin de etkisiyle Mayıs ayı itibarıyla konut fiyatlarında aylık %6,4 ile bugüne kadarki en yüksek aylık değişim görülmüştür.

2020 yılı ikinci çeyreğinde önceki yılın aynı dönemine göre, ilk el satışlarda %8,1 oranında düşüş, ikinci el satışlarda ise %28,0 oranında artış yaşanmıştır. İlk satışların toplam satışlar içerisindeki oranı, bir önceki çeyreğe göre artış göstererek çeyreklik bazda %31,8 olarak gerçekleşmiş olsa da Haziran ayında %30,9 ile bu oran veri setindeki en düşük seviyesine gerilemiştir. İpotekli satışlarda konut kredisi faiz oranlarındaki gerileme ile birlikte geçen yılın aynı dönemine göre %206,7 oranında bir artış gerçekleşirken, diğer satışlarda ise verilerin açıklanmaya başlanmasından bu yana çeyreklik bazda en düşük satış sayısı görülmüş ve geçen yılın aynı dönemine göre %28,3 oranında gerileme kaydedilmiştir. Konut kredisi kampanyası ve ertelenen talebin etkisiyle talepte görülen artış ikinci çeyrek itibarıyla konut fiyatlarına olumlu yansımış ve Mayıs ayı itibarıyla reel bazda yıllık %10,6 artış görülmüştür. Nominal bazda, geçtiğimiz yıl Mayıs ayında konut fiyat endeksinde yıllık artış %1,5 seviyesinde iken, endeks bu yıl Mayıs ayında yıllık bazda %23,1 oranında artış göstermiştir.

Aylık Bazda Konut Satışları (adet)

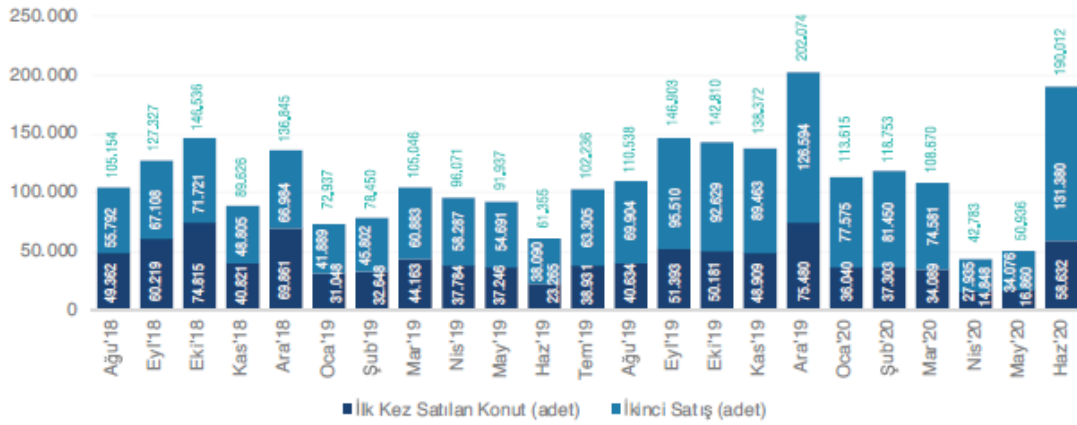

Türkiye genelinde ilk defa satılan konut sayısı 2020 Haziran ayında bir önceki yılın aynı ayına göre yüzde 152,0 artarak 58.632 oldu. İkinci el konut satışları 2020 Haziran ayında bir önceki yılın aynı ayına göre yüzde 244,9 artış göstererek 131.380 oldu.

Kaynak: TÜİK

İlk Satış: Konut üreticisi tarafından veya üreticilerle kat karşılığı anlaşan kişiler tarafından bir konutun ilk defa satılması.

İkinci el satış: İlk satıştan ev alan kişinin bu konutu tekrar başka bir kişiye satması.

Yabancılar yapılan satışların ise, iç talebin yüksek olması, küresel salgın ve uçuş sınırlamaları nedeniyle toplam satışlar içerisindeki oranı gerilemeye devam etmiş ve %0,9 olarak gerçekleşmiştir. Bununla birlikte, Haziran ayında aylık bazda %93,5 oranında artış görülmüştür. İkinci çeyrekte yabancılar yapılan satışlarında ilk sırada %46,1 pay ile İstanbul yer alırken, ikinci sırada %16,8 pay ile Antalya bulunmaktadır.

Mart sonunu 33.384 puandan kapatan GYO endeksi Haziran sonunda %50,12’lik bir artışla 50.118 puana yükselmiştir. GYO endeksiyle %70’in üzerinde korelasyonu olan BIST 100 endeksi ise aynı dönemde %30’luk bir artış sağlamıştır. Halka açıklık oranının %52 mertebesinde olduğu GYO endeksinin piyasa değeri de %59’luk artışla 36,5 milyar TL’ye yükselmiştir. Bununla birlikte 2. Çeyrekte yabancı yatırımcı oranında Borsa İstanbul’un genelinde olduğu gibi bir kayıp olduğunu ve %2’lik bir düşüşle bu oranın %17’lere gerilediğini görmekteyiz. Ayrıca bireysel ve kurumsal yatırımcı oranlarının da neredeyse eşit olduğunu ifade edebiliriz. Bu çeyrekte GYO’ların temettü dağıtmadığını ancak hisselerdeki yükselişin sonraki çeyrekler için temettü dağıtımını anlamında da pozitif bir yansımasının olabileceğini söylemek mümkün. Yabancı yatırımcı ülke sıralamasında ABD ilk sıradaki yerini korurken Bahreyn ve Kuveyt’in ilk 5 içerisine yükseldiğini gözlemliyoruz.

Endeksin 3. çeyrekte kar satışları ile birlikte bir miktar gerilemesi ve Covid-19’un seyrine göre artı ya da eksi yönde ivmelenmesi mümkündür. Yeni bir dalganın gelmesi tüm borsalarda olduğu gibi GYO endeksini de olumsuz etkileyecekken salgınla ilgili sinyallerinin olumlu olması durumunda endeksin artış trendinin artması muhtemel gözükmektedir. Faiz oranlarındaki indirimin pozitif yansımaları döviz kurlarının artmasıyla ve faiz oranlarının tekrar yükselme trendine geçmesiyle birlikte ikinci çeyrekteki artış yerini 3. çeyrekte nispi bir gerilemeye bırakabilir. Endeksteeki artışın kalıcı olması ve iskontolu işlem gören GYO’ların gerçek değerini bulabilmesi ancak uzun vadeli yabancı yatırımcıların piyasada daha uzun süre yer almasıyla mümkün olacaktır.

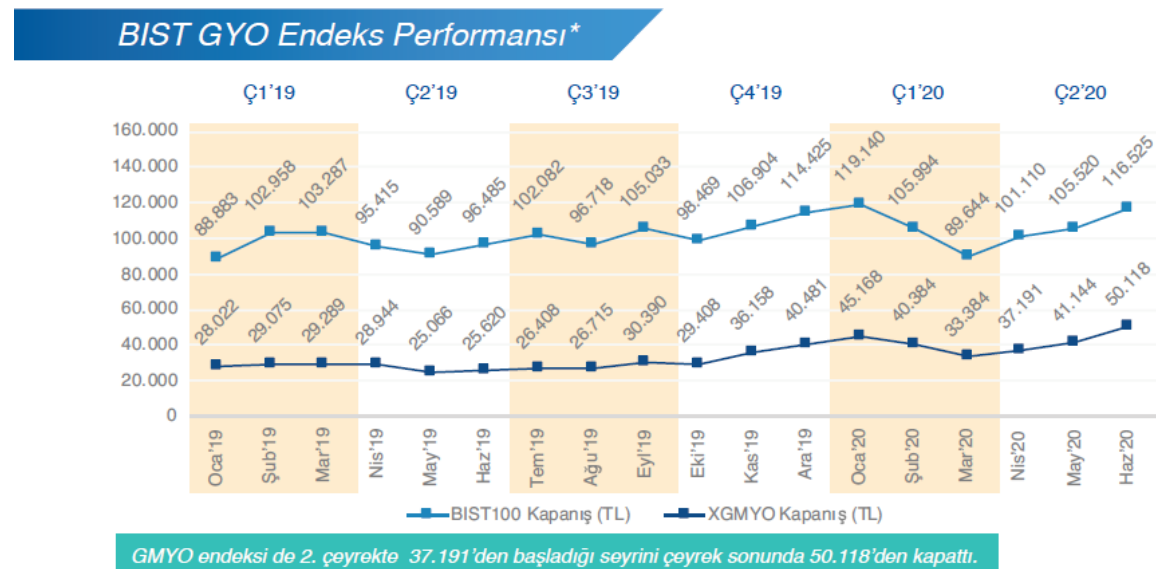

2019 Yılı'nın Ağustos ayında yaşanan döviz kurundaki dalgalanmaların ardından Cumhurbaşkanlığı tarafından alınan Türk Parası Kıymetini Koruma kararı gereğince kira kontratları yabancı para birimlerinden TL'ye çevrilmiştir. Kira kontratlarının TL'ye çevrilmesinin yanı sıra enerji ve işgücü maliyetlerindeki kayda değer artış nedeniyle alışveriş merkezi yatırımcılarının giderlerinin gelirlerinden daha yüksek bir oranda arttığı gözlenmiştir. Perakendeciler için kira, operasyon giderler, genel giderler TÜFE/Enflasyon bazlı artmasına karşın ciroların tatmin edici oranlarda artmaması önemli sorunlardan biri olarak ön plana çıkmaktadır ve bu durum sürdürülebilirlik açısından risk teşkil edebilmektedir. Bazı perakendeciler; belirli 'ciro/kira' hedefleri belirleyerek verimsiz mağazaları kapatma kararını daha agresif bir şekilde uygulamaya başlamıştır. Bu noktada ciroların gerek perakendeci gerekse AVM yatırımcısı tarafından dikkatli analiz ve projekte edilmesi gerekmektedir. Ciroların takibi perakendeciler için; $Ciro/(kira + ortak alan giderleri)$ dengesini test edebilmek, AVM yatırımcısı açısından ise TL'ye dönüş ile birlikte ciro farkı kirası, m² ve kategori bazında verimliliği ölçebilmesi önemlidir.

Ayrıca bu süreç sürdürülebilirlik açısından; perakendeci için verimsiz mağazaların tespiti, AVM yatırımcısı için ise riskli kategori/mağazalar için gerekli operasyonel müdahalelerin yapılması için imkân sağlamaktadır. Bu noktada 32 sayılı tebliğin AVM yatırımcısı ve kiracısı açısından etkisi belirlemek için gerek son dönemde hızla artan E-ticaret, mevcut AVM rakipleri, inşaat halinde olan gelecek AVM'ler ve Alışveriş Caddeleri arasındaki yoğun rekabet dikkate alınmalıdır. Sektördeki AVM sahibi yabancı fonların ve yabancı sermayeli perakendecilerin özellikle 2019 yılı içindeki pozisyonları ve hamleleri önemle takip edilmelidir. Bu aşamada bankaların/finans kurumlarının AVM'nin dövize endeksli kontrat gelirleri üzerinden kredilendime sürecini yürüttüğü bu süreçte TL ye geçiş ile güncel kur üzerinden gelir elde edemeyen ve döviz borcu için yeniden bir yapılandırmaya gidemeyen AVM yatırımcıları için zor bir yıl olacağını söylemek yanlış olmayacaktır.

Türkiye genelinde 2019 yılı kasım ayı sonu itibariyle AVM sayısı 454 AVM bulunmaktadır. En fazla Alışveriş Merkezine sahip iller sırasıyla; İstanbul (147 adet), Ankara (39 adet), İzmir (28 adet) şeklindedir. Toplam kiralanabilir alan stoku 13 milyon 508 bin m²'dir. Kiralanabilir alan açısında incelendiğinde, İstanbul toplam stokun yaklaşık %39'unu oluşturmaktadır. Türkiye genelinde, ortalama 1.000 kişi başına düşen kiralanabilir alan ise 162 m²'dir.

5.4. Gayrimenkulün Bulunduğu Bölgenin Analizi

5.4.1 İstanbul İli⁵

İstanbul Türkiye'nin kuzeybatısında, Marmara kıyısı ve Boğaziçi boyunca, Haliç'i çevreleyecek şekilde kurulmuştur. İstanbul kıtalararası bir şehir olup, Avrupa'daki bölümüne Avrupa Yakası veya Rumeli Yakası, Asya'daki bölümüne ise Anadolu Yakası denir. İlin sınırları içerisinde ise büyükşehir belediyesi ile birlikte toplam 40 belediye bulunmaktadır.

İstanbul 41° K, 29° D koordinatlarında yer alır. Batıda Çatalca Yarımadası, doğuda Kocaeli Yarımadası'ndan oluşur. Kuzeyde Karadeniz, güneyde Marmara Denizi ve ortada İstanbul Boğazı'ndan oluşan kent, kuzeybatıda Tekirdağ'a bağlı Saray, batıda Tekirdağ'a bağlı Çerkezköy, Tekirdağ, Çorlu, Tekirdağ, güneybatıda Tekirdağ'a bağlı Marmara Ereğlisi, kuzeydoğuda Kocaeli'ne bağlı Kandıra, doğuda Kocaeli'ne bağlı Körfez, güneydoğuda Kocaeli'ne bağlı Gebze ilçeleri ile komşudur. Kentin ortasındaki İstanbul Boğazı ise bu iki kıtayı birleştirir. Boğazdaki Fatih Sultan Mehmet, 15 Temmuz Şehitler ve Yavuz Sultan Selim Köprüleri kentin iki yakasını birbirine bağlar.



İstanbul'a, yakın yerde bulunan Kuzey Anadolu Fay Hattı, Kuzey Anadolu'dan başlayarak Marmara Denizi'ne kadar uzanır. İki tektonik plaka olan Avrasya ve Afrika birbirlerini iterler ve buda fayın hareket etmesine sebep olur. Bu fay hattı nedeniyle bölgede tarih boyunca çok şiddetli depremler meydana gelmiştir.

İstanbul'un iklimi, Karadeniz iklimi ile Akdeniz iklimi arasında geçiş özelliği gösteren bir iklimdir, dolayısıyla İstanbul'un iklimi ılımandır. İstanbul'un yazları sıcak ve nemli; kışları soğuk, yağışlı ve bazen karlıdır. Kış aylarındaki ortalama sıcaklık 2 °C ile 9 °C civarındadır ve genelde yağmur ve karla karışık yağmur görülür. Yaz aylarındaki ortalama sıcaklık 18 °C ile 28 °C civarındadır ve genelde yağmur ve sel görülür.

Çok zengin bir bitki topluluğuna sahip olan İstanbul yöresinde şimşir, meşe, çınar, kayın, gürgen, akçaağaç, kestane, çam, ladin ve servi gibi 2500 kadar bitki türü yetişir. Bu bitkilerden bir kısmı bu yöreye endemiktir.

⁵ İl hakkında bilgiler ve görseller çeşitli internet sitelerinden derlenmiştir.

İstanbul'un tarihi semtlerinden batıya ve kuzeye gidildikçe büyük bir farklılaşma görülür. En yüksek gökdelenler ve ofis binaları Avrupa Yakası'nda özellikle Levent, Mecidiyeköy ve Maslak'ta toplanırken, Anadolu Yakası'nda ise Kadıköy İlçesi'ndeki Kozyatağı Mahallesi dikkat çeker.

20. Yüzyılda doğudan batıya büyük bir göçün başlaması şehirdeki gecekondulaşmaya büyük bir hız kazanmıştır. Kaçak olarak hazine veya özel arazilere yapılan bu binalar, kısa sürede ve düşük kalitede yapılır. Gecekondu, çarpık kentleşmeye büyük ölçüde neden olmaktadır.

Türkiye İstatistik Kurumu'nun (TÜİK) hazırlamış olduğu 2019 yılı Adrese Dayalı Nüfus Kayıt Sistemi (ADNKS) sonuçlarına göre İstanbul'un (İstanbul Büyükşehir Belediyesi ve bağlı belediyelerin sınırları içindeki nüfus) nüfusu 15 milyon 519 bin 267 kişidir.

İstanbul'un 14'ü Anadolu Yakasında, 25'i Avrupa Yakasında olmak üzere toplam 39 ilçesi vardır. İstanbul'un 39 ilçesi nüfus sayısı bakımından 2019 yılı verilerine göre incelendiğinde en yüksek nüfusa sahip ilçesi Esenyurt (954.579), en az nüfusa sahip ilçesi de Adalar (15.238) olmuştur.

Yıllara Göre İstanbul Nüfusu

Yıl	İstanbul Nüfusu	Erkek Nüfusu	Kadın Nüfusu
2019	15.519.267	7.790.256	7.729.011
2018	15.067.724	7.542.231	7.525.493
2017	15.029.231	7.529.491	7.499.740
2016	14.804.116	7.424.390	7.379.726
2015	14.657.434	7.360.499	7.296.935
2014	14.377.018	7.221.158	7.155.860
2013	14.160.467	7.115.721	7.044.746
2012	13.854.740	6.956.908	6.897.832
2011	13.824.240	6.845.981	6.778.259
2010	13.255.685	6.655.094	6.600.591
2009	12.915.158	6.498.997	6.416.161
2008	12.697.164	6.386.772	6.310.392
2007	12.573.836	6.291.763	6.282.073

İstanbul, kara ve deniz ticaret yollarının bir kavşağı olması ve stratejik konumu nedeniyle Türkiye'de ekonomik yaşamın merkezi olmuştur. Şehir aynı zamanda en büyük sanayi merkezidir. Türkiye'deki sanayi istihdamının %20'sini karşılamaktadır. Yaklaşık olarak %38'lik endüstriyel alana sahiptir. İstanbul'un tarihi, anıtlar ve yapıtların fazlalığı ve Boğaz'a sahip olması nedeniyle gözde turizm merkezlerinden biridir.

5.4.2. Eyüpsultan İlçesi⁶

Eyüpsultan ya da eski adıyla Eyüp, İstanbul ilinin Avrupa yakasında yer alan bir ilçesidir. 1936'da Fatih ve Beyoğlu ilçelerinin bir bölümüyle kurulan Eyüpsultan ilçesinin yüzölçümü 242 km²'dir. 21 mahallesi ve 7 köyü bulunan Eyüpsultan ilçesinin nüfusu 2019 yılındaki ADNKS verilerine göre 400.513'tür.

Eyüpsultan İstanbul Metropoliten Alanı'nın Batı Yakası'nda, Çatalca Yarımadası'nda yer almaktadır. İlçe doğuda Sarıyer, Şişli, Kağıthane, güneydoğuda Beyoğlu, güneyde Fatih ve Zeytinburnu, güneybatıda Bayrampaşa, batıda ve kuzeybatıda Gaziosmanpaşa ilçeleri ile çevrilidir. İlçe Haliç'in son bulduğu noktada başlayan, kuzeyde Karadeniz kıyılarına kadar uzanan 242 km²'lik geniş bir alana sahiptir.

Bu geniş alanda Haliç kenarındaki tarihi çekirdek çevresinde gelişen kentsel yerleşme alanları ile metropoliten alanın kuzeyindeki orman ve havza kuşağı içinde kalan kırsal yerleşmeler yer almaktadır.



Eyüpsultan İlçesi yerleşme alanındaki mahalleler Eyüpsultan Merkez, Nişanca, Defterdar, Düğmeciler, İslambey, Rami Cuma, Topçular, Rami Yeni, Silahtarağa, Sakarya, Alibeyköy Merkez, Esentepe, Karadolap, Yeşilpınar, Akşemseddin, Çırçır, Güzeltepe ve Emniyettepe mahalleleridir.

Eyüpsultan ilçesi kırsal alanında Kemerburgaz şube ve bağlı olarak Mimar Sinan ve Mithatpaşa mahalleleri, Göktürk Beldesi ile Akpınar, Ağaçalı, Çiftalan, İhsaniye, Işıklar, Odayeri, Pirinççi ve Yayla köyleri yer almaktadır.

⁶ İl hakkında bilgiler ve görseller çeşitli internet sitelerinden derlenmiştir.

Eski çağlardan beri bulunduğu konum itibarıyla insan topluluklarının yaşamasına uygun ortamlar sunan bu coğrafyada Eyüpsultan İlçesi kırsal alanının payına düşen arkeolojik buluntular da vardır.

Eyüpsultan İlçesi'nin kırsal alanı kuzeybatıya, Karadeniz'e doğru uzanmaktadır. Kentsel alan engebeli bir yüzeyde yerleşmiş olmasına karşın Eyüpsultan'ın kırsal alanı fazla yüksek olmayan tepeler, sırtlar ve hafif düzlüklerden oluşmaktadır. Batı Yakası'nda su bölümü hattı, Doğu Yakası'na kıyasla, yakın olduğundan akarsular güneye, Haliç'e doğru akmaktadır. Eyüpsultan İlçesi'nin bu bölümü doğusundaki Sarıyer İlçesi ile birlikte İstanbul'un Kuzey Bandı'ndaki en önemli potansiyel dinlenme alanıdır.

Eyüpsultan İlçesi kentsel alanının topoğrafik yapısı engebelidir, % 30-40'ları bulan bir yapıdadır. Eğim oranları haritasından da izlendiği gibi Eyüpsultan'ın kıyı bandını kapsayan % 0-5 eğimli alanlar, yerleşme açısından elverişli sayılabilecek %0-5 eğimli alanlar ve % 10-20 eğimli alanlar bulunduğu gibi doğal yapının ancak önlem alınarak yapılaşmaya olanak sağladığı % 20-30, % 30-40 ve % 40'ın üzerinde eğim yüzdelerine sahip alanlarda bulunmaktadır. Haliç doğal su yolu ile komşu konumda olan yerleşmenin kuzey, kuzeydoğu kısımlarında ve batıdaki bölümlerinde daha çok % 20-40 ve % 40+ eğim oranlarına sahip alanlar yer almaktadır. Güneyde ise eğim oranları genelde %20'nin altında kalmaktadır.

Merkezde yer alan ve kıyıya yakın olan Eyüpsultan Külliyesi ve kıyı ile bütünleşen yakın çevresi deniz kotuna yakındır. Merkezden ve kıyından içeriye doğru ilerledikçe topoğrafya yükselmektedir. Merkeze ışınsal yaklaşan ve kıyıya dik inen yollar alçalarak uzanan vadilere oturmaktadır. Bu vadilerin arasında Haliç'e doğru son derece güzel panoramik manzaraya hakim tepeler yer almaktadır. Ancak denize yönelen bu vadi ve tepelerin dışında farklı yönlerde birçok vadi ve tepe daha oluşmuştur.

Tepelerden en ünlüsü Haliç kıyısına koşut uzanan eski Bahariye Caddesi ile tarihi merkeze ışınsal yaklaşan İslambey Caddesi'nin oturduğu vadiler arasındaki tepedir. Tarihi Eyüpsultan Mezarlığı'nın sırtlarında Gümüşsuyu olarak anılan semtte yer alan ve halk arasında Piere Lotti Tepesi olarak bilinen bu tepenin konumu ve manzarası 19. yüzyılda İstanbul'a gelen yabancıları etkilemiş, seyahatnamelerde ve yabancı kaynaklarda yer bulmuştur. Ayrıca Zal Mahmut Paşa Camii'nin sırtlarında, kayıtlarda adı Amcazade Vakıf Arazisi olarak geçen, muhtemelen Mimar Sinan eseri olarak gösterilen Zal Mahmut Paşa Sarayı'nın olduğu arazi de tarihi yapı kalıntıları içindeki ağaçları ve Haliç manzarası ile Eyüpsultan'ın hemen ilk bakışta seçilen tepesidir.

Eyüpsultan merkez yerleşmesinin ana ulaşım aksları vadi tabanlarına oturan yollardır. Ticaret birimleri ile yoğun konut alanları bu akslar çevresinde yer almıştır. Ancak vadiler yerleşmek için yeterli alan sunmadığından yapılaşma vadilerin her iki yakasında eğimli yamaçlarda devam etmektedir. Eğimin fazla oluşu nedeni ile çok katlı, yüksek yoğunluklu yapılaşma ana aksların çevresinde sınırlı kalmakta, eğimli yamaçlarda genelde daha az katlı yapılaşma görülmektedir.

Düğmeciler Caddesi referans noktası olarak ele alınırsa yerleşme üç bölgeye ayrılmış olur. Birinci bölge (A bölgesi), caddenin kuzeydoğusunda yer alan Silahtarağa, İslambey mahalleleriyle doğusunda bulunan Eyüpsultan merkez kesiminden oluşmaktadır. İkinci bölge (B bölgesi) sözkonusu caddenin bulunduğu çevre olan Düğmeciler ile Rami Cuma, Rami Yeni ve Topçular mahalleleridir. Üçüncü bölge (C bölgesi) ise caddenin güneyinde kalan Nişanca ve Defterdar mahalleleridir.

Rami Cuma Bölgesi'nin kuzey kısımlarındaki İslambey Mahallesi genelde düz alanlar üzerinde yer almakta ve burada 5-6 katlı yapılar bulunmaktadır. Eğimli alanlarda (%20-40) ise 1-2 katlı yapıların konumlandığı görülmektedir. Alanın kuzeydoğu kıyılarında bulunan Silahtarağa Mahallesi ise %40'lara varan eğimden dolayı 1-2 katlı konutların yer aldığı bir bölgedir.

Rami-Topçular Bölgesi'nin sanayiden ticarete dönüşen bölgelerinde kat adetleri yükselmeye başlamıştır. Yerleşme dokusu ızgara sistemde olup eğim açısından en uygun yerleşilebilecek düzlük alanlardan oluşmaktadır. Düğmeciler Mahallesi 1-2 katlı konutların bulunduğu planlı alandan meydana gelmiştir. Nişanca bölgesinde genelde topoğrafya düz, yapılaşma yüksek yoğunlukludur. Tarihi dokunun bulunduğu bölgelerde, göreceli olarak, yapılaşma yoğunluğu düşüktür.

Tarihi merkezde mezarlıkların bulunduğu bölge düzlükten başlamakta, yamaçlara tırmanmakta, %40+ eğimli alanlarda devam etmektedir. Silahtarağa Bölgesi'ndeki Pierre Loti Tepesi'nin de bulunduğu bölgeye kadar mezarlık alanları uzanmaktadır. Ayrıca yerleşmenin güneyinde de mezarlıklar bulunmaktadır.

Yerleşmede yoğunluk, eğim kriterine göre Silahtarağa'da (alanın kuzeydoğu kısımları) 1-200 ki/ha, 201-400 ki/ha yoğunluklu konut alanları, %40+ eğimli alanlarda yeşil alan, mezarlıklar ve benzeri kullanımlar, güneyde ve kıyı kesimlerinde 1-200 ki/ha ve 201-400 ki/ha yoğunluklu alanlar şeklinde dağılım göstermektedir. Düğmeciler ile İslambey Caddeleri arasında (%0-10) eğimli düzlük alanlarda ızgara sistemdeki dokuda 401-600 ki/ha ve 601-800 ki/ha yoğunlukta konut alanları yer almaktadır.

Gayrimenkullerin değerlemesinde genel itibarı ile kullanılabilir olan üç farklı ana değerlendirme yöntemi bulunmaktadır. Bunlar “Pazar Yaklaşımı”, “Nakit Akışı (Gelir) Yaklaşımı” ve “Maliyet Oluşumları Yaklaşımı” yöntemleridir. Geliştirme Amaçlı Mülk Değerlemesinde de bahsi geçen bu üç yaklaşım dolaylı olarak kullanılmaktadır.

Raporumuza konu projeye ilişkin, projenin üzerinde yer aldığı parselin arsa değeri, projenin mevcut durum değeri ve projenin tamamlanması durumundaki bugünkü değeri ayrı ayrı irdelenmiştir.

Proje bünyesindeki arsanın değerinin belirlenmesi için “Pazar Yaklaşımı” ile “Geliştirme Amaçlı Mülk Değerlemesi” kapsamında “Kalıntı Yöntemi” kullanılmıştır. Projenin mevcut durum değeri için “Maliyet Yöntemi” ve projenin tamamlanması durumundaki bugünkü değerinin belirlenmesi için “Geliştirme Amaçlı Mülk Değerlemesi” kapsamında “Gelir Yaklaşımı” kullanılmıştır.

6.1. Pazar Yaklaşımı İle Arsa Değeri Tespiti

Pazar Yaklaşımında, yakın dönemde pazara çıkartılmış ve satılmış benzer gayrimenkuller dikkate alınarak, gayrimenkul pazar değerini etkileyebilecek bütün unsurlarla sentez oluşturularak değerlendirme yapılmıştır. Bulunan emsaller, kullanım amacı, büyüklüğü, imar fonksiyonu, yapılaşma koşulları gibi kriterler dâhilinde karşılaştırılmış, emlak pazarlama firmaları ile görüşülmüş, ayrıca mahalli kamu kurum ve kuruluşlarından da bilgi edinilmiştir.

Rapor konusu proje bünyesindeki parselin değer tespitine altlık teşkil etmesi bakımından bölgedeki satışa sunulmuş arsa emsalleri incelenmiş ve elde edilen veriler aşağıda özetlenmiştir.

Arsa Emsal Araştırmaları:

- 1. Sahibinden:** Eyüpsultan İlçesi, Göktürk Mahallesi, 201 ada 3 parselde konumlu, Konut Alanı, Ayrık Nizam, Emsal:1,10 yapılaşma şartlarına sahip 519,23 m² yüzölçümlü parselin 8.000.000,-TL bedelle satılık olduğu bilgisi verilmiştir. (Birim Değeri: ~ 15.414,-TL/m²)
- 2. Sahibinden (532 695 29 16):** Eyüpsultan İlçesi, Göktürk Mahallesi, 212 ada 1 parselde konumlu, Konut Alanı, Ayrık Nizam, E:1,10 yapılaşma şartlarına sahip 2.649,6 m² hisseli ve hisse payı 360 m² yüzölçümlü parselin 5.400.000,-TL bedelle satılık olduğu bilgisi verilmiştir. (Birim Değeri: ~ 15.000,-TL/m²)

3. **Info Gayrimenkul A.Ş. (542 445 76 45):** Eyüpsultan İlçesi, Göktürk Merkez Mahallesi, 207 ada 5 parselde konumlu, Konut Alanı, Ayrık Nizam, E:1,10 yapılaşma şartlarına sahip 1264,21 m² yüzölçümlü parselin 14.000.000,-TL bedelle satılık olduğu bilgisi verilmiştir. (Birim Değeri: ~ 11.076,-TL/m²)
4. **Info Gayrimenkul A.Ş. (542 625 21 22):** Eyüpsultan İlçesi, Göktürk Mahallesi konumlu, Konut Alanı, Ayrık Nizam, E:1,10 yapılaşma şartlarına sahip 10.673 m² yüzölçümlü 197 ada, 1 nolu parselin 130.000.000,-TL bedelle satılık olduğu bilgisi verilmiştir. (Birim Değeri: ~ 12.180,-TL/m²)
5. **Sarıyer Erdem Emlak (536 951 18 02):** Eyüpsultan İlçesi, Göktürk Mahallesi, 195 ada 1 no.lu parselde konumlu, konut alanlı imarlı, emsal:1,10, 5 kat yapılaşma şartlarına sahip 24.973 m² yüzölçümlü arsanın 205.000.000,-TL bedelle satılık olduğu bilgisi verilmiştir. Ancak kısa bir süre önce satılık olan parselin bir inşaat firması ile kat karşılığı antlaşmaya varıldığı öğrenilmiştir.
6. **Bircan Uysal Gayrimenkul (532 263 24 34):** Eyüpsultan İlçesi, Göktürk Mahallesi'nde konumlu, Konut Alanı, Ayrık Nizam, E:1,10 yapılaşma şartlarına sahip 700 m² yüzölçümlü parselin 7.000.000,-TL bedelle satılık olduğu bilgisi verilmiştir. (Birim Değeri: ~ 10.000,-TL/m²)
7. **Sahibinden:** Eyüpsultan İlçesi, Göktürk Mahallesi'nde konumlu, Konut Alanı, Ayrık Nizam, E:1,10 yapılaşma şartlarına sahip 5.200 m² yüzölçümlü parselin 73.000.000,-TL bedelle satılık olduğu bilgisi verilmiştir.

Yapılan araştırmalarda; ekspertiz konusu gayrimenkul ile benzer sayılabilir özelliklere sahip 7 adet satılık emsale ulaşılmıştır. Yukarıda belirtilen emsal bilgileri, çevre sakinleri ve çevre esnafından / sahibinden / emlak firmalarından / basından / internetten aynen alınıp aktarılan bilgilerdir. Ayrıca şirketimiz mevcut data bilgileri ile mahalli kamu kurum ve kuruluşlarından da bilgi edinilmiştir. Bulunan emsal taşınmazların rapor konusu parsele göre konumlarını gösterir emsal krokisi sayfa 44'de sunulmuştur.



Rapor konusu taşınmaz için yapılan satılık arsa emsal araştırmasında; emlak pazarlama firmaları, 6 ve 7 no.lu emsal arsaların ada/parsel bilgisini tarafımıza vermekten imtina edilmiştir. 5 Nolu emsalin ise önce satışa çıkarıldığı akabinde kat karşılığı antlaşma yapıldığı öğrenilmiştir. Tüm detaylar göz önünde bulundurulduğunda bahsi geçen ilk dört adet emsalin düzeltme tablosunda yer almasının uygun olduğu kanaatine varılmıştır.

Bölge de yapılan araştırmalar neticesinde küresel ölçekte yaşanan Covid-19 salgınının İstanbul gibi metropol ve kalabalık şehirlerde şehir merkezinde uzak, sakin, yaşanabilir alanlara yönelimi arttırdığı ve bu sebeple 1 yıl içerisinde salgın artışı ile birlikte dönem dönem bölgede gayrimenkul fiyatlarının yukarı ivmeyle sürekli artış gösterdiği gözlemlenmiştir.

Arsa değerinin belirlenmesinde altlık teşkil etmesi bakımından bölgedeki satışa sunulmuş arsa emsalleri incelenmiştir. Elde edilen emsal verileri konumları, imar özellikleri, topoğrafik yapıları ve benzer özellikleri çerçevesinde rapor konusu parsel ile kıyaslanmış ve parselin değerine ulaşmak için bu kriterler doğrultusunda düzeltmeler getirilmiştir. Bu düzeltmeler ilişkin hazırlanan tablolar aşağıda sunulmuştur.

Söz konusu tablolarda rapor konusu parselin birim değerine ulaşmak için emsal taşınmazların satışa sunulmuş birim değerlerine emsal taşınmazların konu parsel ile olumlu özellikleri için negatif (-) düzeltme oranları, olumsuz özellikleri için pozitif (+) düzeltme oranları uygulanmıştır.

Emsal No	Yüzölçümü (m ²)	İmar Lejantı	Yapılaşma Şartları	Satışa Sunulan Değeri (TL)	Satışa Sunulan Birim Değeri (TL/m ²)	Pazarlık Payı	Gerçekçi Birim Değer (TL/m ²)	Büyükük Düzeltmesi	Konum Düzeltmesi	Hisseli Olma/Tam Mülkiyet	Düzeltilmiş Birim Değer
Emsal 1	519	Konut	Emsal:1.10	8.000.000	15.407	5%	14637	-25%	5%	0%	11.709,65
Emsal 2	360	Konut	Emsal:1.11	5.400.000	15.000	15%	12750	-25%	0%	10%	10.837,50
Emsal 3	1.264	Konut	Emsal:1.10	14.000.000	11.074	0%	11074	-15%	5%	0%	9.966,70
Emsal 4	10.673	Konut	Emsal:1.10	130.000.000	12.180	5%	11571	-5%	0%	0%	10.992,69
Ortalama Birim Değer (TL/m²)											~11.000,-

Elde edilen tüm bu veriler ışığında rapor konusu proje bünyesindeki arsanın hesap ve takdir edilen KDV hariç birim ve toplam değeri aşağıda sunulmuştur.

Ada No	Parsel No	Niteliği	Yüzölçümü (m ²)	M ² Birim Değeri (TL)	Toplam Değer (TL)
203	1	Arsa	22.455,15	11.000,00	247.006.650,00

6.2. Projenin Maliyet Yaklaşımı İle Mevcut Durum Değeri Tespiti

Bu yaklaşımda, mevcut yapının günümüz ekonomik koşullarında yeniden inşa edilme maliyeti gayrimenkulün değerlemesi için baz kabul edilir. Projenin pazar değerinin tespitinde arsa değeri ve arsa üzerindeki inşai yatırımların mevcut durumu itibariyle değeri ayrı ayrı irdelenmiştir. Bu değerler tek başına satışa esas alınabilecek değerler olmayıp projenin toplam değerine ışık tutmak adına hesaplanmıştır.

Arsa Değeri:

Maliyet Yaklaşımı bileşenlerinden biri olan arsa değerinin tespitinde, raporumuz 6.1. maddesinde yer alan pazar yaklaşımı ile ulaşılan arsa değerinin kullanılması uygun görülmüştür. Bu yöntemde 203 ada 1 parselin değeri için KDV hariç toplam **247.006.650,-TL** değer hesap ve takdir edilmiştir.

Arsa Üzerindeki İnşai Yatırımların Mevcut Durumu İtibari İle Değeri:

Rapor konusu proje için yasal izinler alınmış ve hafriyat çalışmaları bitmiş inşaat çalışmaları başlamış durumdadır. Bu tespitlerden yola çıkarak göre projenin genel inşaat seviyesinin %15 olduğu kabul edilmiştir. Mevcut durum değeri bu bilgi doğrultusunda hesaplanmıştır.

203 Ada 1 no.lu parsele ilişkin alınan ruhsat bilgileri aşağıda tablo olarak özetlenmiştir.

Blok No	Veriliş Nedeni	Ruhsat Tarihi	Ruhsat No	Kullanım Amacına Göre Bağımsız Bölümler	Bağımsız Bölüm Adedi	Ortak Alanlar Dahil Toplam İnşaat Alanı (m ²)	Yapı Sınıfı	Kat Adedi
A1 Blok	Yeni Yapı	21.1.2019	123269540	Mesken	20	6788.39	III B	6
A2 Blok	Yeni Yapı	21.1.2019	113646962	Mesken	20	5627.55	III B	6
B1 Blok	Yeni Yapı	21.1.2019	141929760	Mesken	15	6355.48	III B	6
B2 Blok	Yeni Yapı	21.1.2019	126730068	Mesken	16	6383.01	III B	6
C1 Blok	Yeni Yapı	21.1.2019	136224272	Mesken	20	6058.03	III B	6
C2 Blok	Yeni Yapı	21.1.2019	111227849	Mesken	16	4558.67	III B	6
C3 Blok	Yeni Yapı	21.1.2019	112826129	Mesken	10	3231.74	III B	6
C4 Blok	Yeni Yapı	21.1.2019	118091923	Mesken	15	4050.8	III B	6
D1 Blok	Yeni Yapı	21.1.2019	109154203	Mesken	8	3256.27	III B	5
D2 Blok	Yeni Yapı	21.1.2019	119234805	Mesken	9	3126.58	III B	5
D3 Blok	Yeni Yapı	21.1.2019	112833132	Mesken	8	3314.09	III B	5
						157	52750.61	

Yukarıda özetlenen bilgiler doğrultusunda rapor konu projenin toplam inşaat alanı **52.750,61 m²** olarak hesaplanmıştır.

Projeye ilişkin alınan yapı ruhsatında yapıların III-B sınıfında olduğu görülmektedir. Çevre ve Şehircilik Bakanlığı'nın 2020 yılı yapı yaklaşık birim maliyet tablolarına göre III-B sınıfına giren yapıların birim maliyeti için 1.450,-TL/m² belirlenmiştir.

Ancak projenin detayları ve mahal listesi incelendiğinde günümüz ekonomik koşullarında yukarıda bahsi geçen birim değer raporumuza konu proje için düşük olacağı kanaatine varılmıştır. Bu nedenle projenin inşaat maliyeti için 2.250,-TL/m² birim değerinin kullanılmasının uygun olacağı düşünülmüştür.

Bu doğrultuda projenin mevcut genel inşaat seviyesi (%15) itibarıyla gerçekleşmiş olan maliyet değeri aşağıda hesaplanmıştır.

$$52.750,61 \text{ m}^2 \times 2.250,-\text{TL/m}^2 \times \%15 = (17.803.330,88) \sim 17.805.000,-\text{TL}$$

Maliyet Oluşumları Yaklaşımına Göre Proje'nin Mevcut Hali İle Değeri

Arsa Toplam Değeri (TL)	247.006.650,00
Arsa Üzerindeki Yatırımların Güncel Durumu İle Değeri (TL)	17.805.000,00
Proje'nin Mevcut Hali İle Toplam Değeri (TL)	264.811.650,00

6.3. Projenin Tamamlanması Durumundaki Bugünkü Değerinin Tespiti

Geliştirme amaçlı mülk değerlemesi kapsamında gelir yaklaşımı ve kalıntı yöntemi kullanılarak rapor konusu projenin tamamlanması durumundaki bugünkü değerine ve proje bünyesindeki parselin değerine ulaşılmaya çalışılmıştır.

Bu yöntemde, mevcut projenin tamamlanması için gereken tüm maliyetler ve gelirlerin proje ile ilgili riskleri de dikkate alınarak bir nakit akış tablosuna yansıtılması beklenilmektedir.

6.3.1. Nakit Akışı Tablosu İçin Kullanılan Veriler, Kabuller ve Varsayımlar

- Projeksiyon için tarafımıza iletilen onaylı çarşaf listelerde yer alan satılabilir alan verileri kullanılmıştır. Proje için ulaşılan toplam satılabilir alan verileri aşağıda tablo olarak özetlenmiştir.

İnşaat Alanları Özet Tablosu	
Proje Toplam Alanları	
Konut Satılabilir İnşaat Alanı (m ²)	38.193,19
Toplam Satılabilir İnşaat Alanı (m ²)	38.193,19
Toplam İnşaat Alanı (m ²)	52.750,61

- Proje bünyesinde üretilecek olan bağımsız bölümlerin ortalama birim satış değerlerinin tespiti için rapora konu projenin yakın çevresinde konumlu olan söz konusu bağımsız bölümlere emsal teşkil etmek üzere satılmış/satışa sunulmuş benzer gayrimenkuller araştırılmıştır.

- Yapılan arařtırmalar sonucu elde edilen veriler ařađıda sunulmuřtur.



Konut Emsal Araştırması							
Proje Adı	Bulunduğu Kat	Daire Tipi	Brüt Alanı (m ²)	Satışa Sunulan Değeri (TL)	Satışa Sunulan Birim Değeri (TL/m ²)	Emsal İlgilisi	İletişim Bilgisi
KC Beyaz Konaklar	Bahçe Katı	5+1	260	3,650,000.00	14,038.46	LARNESS Real Estate	532 217 29 53
Doğa Country	1. Kat	3+1	120	1,800,000.00	15,000.00	Göktürk VOGUE Real Estate	541 383 51 28
Doğa Country	3. Kat	3+1	200	3,250,000.00	16,250.00	Göktürk VOGUE Real Estate	541 383 51 28
İstanbul İstanbul Evleri	2. Kat	3+1	200	3,750,000.00	18,750.00	FIRST IN KEMER Gayr.	533 223 88 30
İstanbul İstanbul Evleri	3. Kat	4+1	250	5,500,000.00	22 000,00	Modd Real Estate	212 322 29 47
İstanbul İstanbul Evleri	2. Kat	4+1	280	6,000,000.00	21,428.57	FIRST IN KEMER Gayr.	533 223 88 30
İstanbul ZEN	2. Kat	2+1	120	2,050,000.00	17,083.33	TURYAP Kemerburgaz-Göktürk	532 443 54 62
MESA Yamaç Evleri	Bahçe Katı	4+1	280	5,200,000.00	18,571.43	DNZ Gayrimenkul A.Ş.	532 783 08 21
MESA Yamaç Evleri	4. Kat	5+1	300	4,750,000.00	15,833.33	Yeşilgri Emlak	532 213 84 71
MESA Yankı Evleri	Bahçe Katı	4+1	190	4.100.000,00	21.579,00	Turyap Kemerburgaz Göktürk Temsilciliği	212 322 38 04
MESA Yankı Evleri	3. Kat	2+1	110	1.900.000,00	17.273,00	Turyap Kemerburgaz Göktürk Temsilciliği	212 322 38 04
Selenium Country	Bahçe Katı	4+1	240	3,850,000.00	16,041.67	Westside Kemer Gayrimenkul	533 503 03 45
Yalın Evler	Çatı Katı	3+1	176	2,800,000.00	15,909.09	Keller Williams Karma Gayrimenkul	532 744 17 13
Yalın Evler	2. Kat	3,5+1	180	3,150.000,00	17.500,00	Mir City Real Estate	545 571 93 58
Zengin Bahçe 1	4.Kat	5+1	280	4,750,000.00	16,964.29	STIRLING ACKROYD A.Ş.	530 972 52 27

- Sayfa 48 ila 49' da özetlenen emsal taşınmaz verileri raporumuza konu proje bünyesinde üretilecek bağımsız bölümler ile konum, büyüklük, teknik ve mimari özellikler, ticari potansiyel vb. kriterler doğrultusunda kıyaslanmış ve proje bünyesindeki bağımsız bölümler için ortalama satış birim değerleri takdir edilmiştir. Proje bünyesinde yer alan konut nitelik bağımsız bölümler için onaylı çarşaf listesinde belirtilen toplam brüt alanı ortalama birim satış değerinin 13.500,-TL/m² olacağı uygun görülmüştür.
- Projeye ilişkin alınan yapı ruhsatında yapıların III-B yapı sınıfında olduğu görülmektedir. Çevre ve Şehircilik Bakanlığı'nın 2020 yılı için açıklamış olduğu yapı yaklaşık birim maliyet tablolarına göre III-B sınıfına giren yapıların birim maliyeti için 1.450,-TL/m² TL/m² belirlenmiştir. Ancak projenin konumlu olduğu bölgedeki emsal projeler gibi nitelikli ve lüks bir proje olacağı göz önünde bulundurulduğunda, ortalama inşaat maliyetinin yaklaşık 2.250,-TL/m² olarak hesaplanmıştır.
- Projeksiyonun 2020 yılı içerisinde inşaat hızları ve konut satış hızları şirket yetkilileri tarafından verilen bilgiler doğrultusunda düzenlenmiştir. İlerleyen yıllar tarafımızca yapılan varsayımlara dayalıdır.

SATIŞ HIZLARI			
Yıllar	2020	2021	2022
Konut	55%	45%	0%

İNŞAAT HIZLARI			
Yıllar	2020	2021	2022
Proje	15%	60%	25%

- Nakit akışları hesapları yapılırken tüm gelir ve giderler Türk Lirası bazındadır.
- Türkiye Cumhuriyet Merkez Bankası verilerine göre 2020 yılı aralık ayının bir önceki yılın aynı ayına göre tüketici fiyatları artış oranı %11,84 'dür. Bu veri doğrultusunda Türk Lirası enflasyon artış oranı %12 olarak kabul edilmiştir.
- Risksiz getiri oranı; bu varlıklar üzerindeki getirilerin göstergesi olarak rapor tarihi itibarıyla 10 yıllık tahvilin faiz oranı % 13,31'dür. Bu nedenle projeksiyon dönemlerinde risksiz getiri oranı % 13,31 olarak dikkate alınmıştır.
- Risk primi; eklenen risk primi ülke, bölge, proje ve yönetim risklerini içerecek şekilde oluşturulmaktadır. Bu riskler eklenirken taşınmazın likiditeye dönme riski ve operasyon/yönetim risklerinin tespiti amacıyla hareket edilmektedir. Buna ek olarak, söz konusu gayrimenkulün finansal varlıklara nazaran daha düşük likiditesi için de bir ayarlama yapılmıştır. Bu ayarlamaların kapsamı gayrimenkulün piyasada bulunma süresine ve o süre

içinde yoksun kalınan karın tutarına bağlıdır, Bu tutar kısa vadeli yatırımlardan (örneğin kısa vadeli tahviller veya mevduat sertifikaları) elde edilen hasıla ile uzun vadeli enstrümanlardan elde edilen hasılanın karşılaştırılması ile ölçülebilir. Gayrimenkul projelerinin satılması sırasında ortaya çıkabilecek her türlü (yönetimsel, ekonomik ve dönemsel) riskler de dikkate alınarak risk primi % 3,69 olarak kabul edilmiştir.

- Bu konuyla ilgili algılanan risklerin dahil edilmesi için yukarıdaki faktörlere göre ayarlama yapılmasından sonra, hesaplamalarda dikkate alınan iskonto oranı %17 (Risksiz Getiri Oranı (%13,31) + Risk primi (%3,69)) olarak kabul edilmiştir.
- Kullanılan tüm varsayımlar, tablolara formül yoluyla işlenerek rakamların görünen ondalık basamak sayısı kısıtlanmış ve yuvarlanmıştır.
- Yukarıda yapılan kabuller ve hesaplanan değerlere göre projenin indirgenmiş nakit akımları analizi rapor ekinde sunulmuştur.

6.4. Analiz Sonuçlarının Değerlendirilmesi ve Görüş

6.4.1. Farklı Değerleme Yöntemleri Ulaşılan Değerler

Rapor içeriğinde yapılan kabul, hesaplama ve takdirlere göre raporu talep eden müşterimiz Özak Gayrimenkul Yatırım Ortaklığı A.Ş.'nin İstanbul İli, Eyüpsultan İlçesi, Göktürk Mahallesi 203 ada 1 parsel üzerinde konumlu projenin mevcut durumuyla değeri, 264.811.650,00,-TL projenin tamamlanması durumunda bugünkü değeri 505.692.525,-TL hesaplanmıştır. Yanı sıra gelir indirgeme yöntemi ile projelendirilmiş arsa değeri de irdelenmiş ve projelendirilmiş arsa değeri 266.105.723,-TL olacağı ortaya çıkmıştır. Gelir indirgeme yöntemi tahmin ve projeksiyonlar ile istikrarlı bir ekonomi varsayımına dayalı olduğu için konu parselin arsa değerinin emsal karşılaştırma yöntemi ile ulaşılan değeri olacağı kanaatine varılmıştır. Buna göre rapor konusu parselin toplam pazar değerinin 247.006.650,-TL olacağı kanaatine varılmıştır.

Yanı sıra Özak GYO A.Ş.'nin talebi doğrultusunda proje bünyesindeki 157 adet bağımsız bölümün anahtar teslim şartlarını yerine getirilmesi durumundaki güncel piyasa rayiç değerlerinin KDV hariç toplam değeri olarak 441.781.500,-TL bedel takdir edilmiştir. Bu değerlerin her biri tablo halinde raporumuz eklerinde sunulmuştur.

6.4.2. Yasal Gereklilikler ve Mevzuata Uyarınca Alınması Gereken İzin ve Belgeler

Rapor konusu parsel üzerinde geliştirilmekte olan projeye ilişkin yasal gereklilikler yerine getirilmiş olup proje kapsamında 203 ada 1 no.lu parsel için yapı ruhsatları alınmıştır. Bu veriler raporumuz 3.5, ve 3.6 no.lu bölümlerinde detaylı olarak aktarılmıştır. Taşınmazların kat mülkiyetine geçtiklerinde iskân belgelerinin de tamamlanacağı öngörülmektedir.

6.4.3. Gayrimenkullerin Devrine İlişkin Görüş

Değerleme konusu gayrimenkul üzerinde kısıtlayıcı herhangi bir koşul bulunmamaktadır. Bu sebeple gayrimenkulün devrine ve değerine engel bir durum söz konusu değildir.

6.4.4. Gayrimenkullerin Fiili Kullanım, Tapu ve Portföy Niteliği Hakkında Görüş

Üzerinde proje geliştirilmekte olan rapora konu İstanbul İli, Eyüpsultan İlçesi, Göktürk Mahallesi 203 ada 1 no.lu parselin tapudaki niteliği “Arsa” dır. Parsel üzerinde inşai çalışmalar Haziran 2020 itibariyle başlamış ve bu çalışmalara altlık teşik eden resmi kurum işlemleri ilerleme oranında tamamlanmıştır. Dolayısı ile söz konusu taşınmazın gayrimenkul yatırım ortaklığı portföyünde “Proje” başlığı altında yer almasının uygun olacağı görüş ve kanaatine varılmıştır.

BÖLÜM 7

DEĞERLEME UZMANININ GÖRÜŞÜ VE SONUC

Değerleme konusu gayrimenkul, İstanbul İli, Eyüpsultan İlçesi, Göktürk Mahallesi sınırlarındaki 203 ada 1 no.lu parseldir. Rapor konusu projenin bulunduğu yer, civarının teşekkül tarzı, ulaşım imkânları, projenin üzerinde konumlandığı parselin cephesi, proje mahal listesi, teknik şartname ve mimari projede belirtilen kriterlerin gerçekleşeceği kabulü ile yapıların inşaat sistemi, işçilik ve malzeme kalitesi gibi değerine etken olabilecek tüm özellikleri dikkate alınmış ve bölgede detaylı piyasa araştırması yapılmıştır. Buna göre rapor konusu proje için piyasa şartlarına göre hesaplanan ve takdir olunan değerler aşağıda tablo olarak sunulmuştur.

	TL	USD
Projenin Mevcut Durumuyla Toplam Değeri	264.811.650,00	34.570.712,-
Projenin KDV Dahil Mevcut Durumuyla Toplam Değeri	312.477.747,00	40.793.440,-
Projenin Tamamlanması Durumunda Bugünkü Değeri	505.692.525,00	66.017.301,-

- Rapor tarihi itibarıyla TCMB efektif döviz satış kuru 7,66- TL kullanılmıştır.
- Bu rapor ilgili Sermaye Piyasası Mevzuatı hükümlerine göre hazırlanmıştır.
- Taşınmaz Sermaye Piyasası Mevzuatı çerçevesinde gayrimenkul yatırım ortaklığı portföyünde "Proje" başlığı altında bulunmasında herhangi bir sakınca olmadığı görüş ve kanaatindeyiz.
- Proje, bünyesinde farklı büyüklüklerde üniteler için farklı vergi uygulamaları mevcuttur. Bu sebeple proje değerleri için tek bir KDV oranı uygulanamamıştır. KDV, bağımsız bölüm bazında değerleri talep edilen taşınmazlar için hesaplanmıştır.
- Bu sayfa, bu değerlendirme raporunun ayrılmaz parçası olup bağımsız kullanılamaz.
- Rapor kopyalarının kullanımları halinde ortaya çıkabilecek sonuçlardan şirketimiz sorumlu değildir.

Saygılarımızla,

RAPORU HAZIRLAYANLAR

DEĞERLEME UZMANI	SORUMLU DEĞERLEME UZMANI	SORUMLU DEĞERLEME UZMANI
Kemal AYDIN (SPK Lisans No:410614)	Bülent YAŞAR (SPK Lisans No:400343)	Dilara SÜR MEN (SPK Lisans No:401437)

EKLER

- Son Üç Değerleme Raporuna İlişkin Tablo
- İndirgenmiş Nakit Akışı Tablosu
- 157 Adet Bağımsız Bölümün Ayrı Ayrı Takdir Olunan Pazar Değeri Tablosu
- Tapu Senedi Sureti ve Tapu Kayıt Belgesi
- Duruşma Tutanağı ve Yargıtay İlamı
- İmar Durumu Örnekleri ve Plan Notları
- DLH Marmaray (İstanbul) Bölge Müdürlüğü Görüşü
- Yapı Ruhsatları ve Tadilat Ruhsatları
- Onaylı Bağımsız Bölüm Listesi
- Onaylı Mahal Listesi
- Uydu Görüntüsü ve Fotoğraflar
- Raporu Hazırlayanların Özgeçmiş, SPK Lisans Belgesi Örnekleri ve Tecrübe Belgeleri