

GAYRİMENKUL DEĞERLEME RAPORU

ÖZAKGYO
Hayata Değer Katar

2022



Göktürk 198 Ada 6 Parsel
Eyüpsultan/İSTANBUL

ÖGYO-202200031

23.12.2022

Atak Gayrimenkul Değerleme A.Ş.

İş bu rapor, ATAK Gayrimenkul Değerleme A.Ş. ile ÖZAK GYO A.Ş. arasındaki hak ve yükümlülükleri belirleyen 23.11.2022 tarihli dayanak sözleşmesine istinaden, 23.12.2022 tarihinde, ÖGYO-202200031 rapor numarası ile tanzim edilmiştir. Raporu hazırlayan sorumlu değerlendirme uzmanları Bülent YAŞAR ve Dilara SÜRMEYEN'in beyanı aşağıda maddeler halinde sıralanmıştır.

BEYANIMIZ

- Bu raporda sunulan bilgiler ve araştırmaların bildiğimiz ve açıkladığımız kadarıyla doğru olduğunu;
- Raporda belirtilen analizlerin, opsiyonların ve sonuçların sadece belirtilen varsayımlar ve koşullarla sınırlı olduğunu;
- Değerleme Uzmanı/Uzmanları olarak değerlendirme konusunu oluşturan mülk ile herhangi bir ilişkimiz olmadığını ve gelecekte ilişkisinin bulunmayacağını;
- Rapor konusu gayrimenkul/gayrimenkuller ile ilgili herhangi bir önyargımızın olmadığını;
- Değerleme ücretimizin raporun herhangi bir bölümüne bağlı olmadığını;
- Değerleme çalışmalarımızı ahlaki kural ve performans standartlarına göre gerçekleştirdiğimizi;
- Değerleme Uzmanı/Uzmanları olarak mesleki eğitim şartlarına haiz olduğumuzu;
- Değerleme Uzmanı/Uzmanları olarak değerlemesi yapılan mülkün yeri ve türü konusunda daha önceden deneyimli olduğumuzu;
- Değerleme olarak mülkü kişisel olarak denetlediğimizi ve ilgili resmi kurumlarda gerekli araştırmaları yapmış olduğumuzu;
- Rapor içeriğinde belirtilen değerlendirme uzmanı/uzmanları dışında hiç kimsenin bu raporun hazırlanmasında mesleki bir yardımda bulunmadığını;
- Değerleme Uzmanı/Uzmanları olarak değer biçilen mülkü ya da ona ilişkin mülkiyet hakkını etkileyen yasal konulardan sorumlu olamayacağımızı;
- Rapor içeriğinde belirtilen analizler ve sonuç değerine giden yolda Uluslararası Değerleme Standartları kriterlerine uyulduğunu beyan ederiz.

YÖNETİCİ ÖZETİ

RAPOR HAKKINDA GENEL BİLGİLER	
RAPORU TALEP EDEN	ÖZAK GYO A.Ş.
RAPORU HAZIRLAYAN	Atak Gayrimenkul Değerleme A.Ş.
SÖZLEŞME TARİHİ	23.11.2022
DEĞERLEME TARİHİ	21.12.2022
RAPOR TARİHİ	23.12.2022
RAPOR NO	ÖGYO-202200031
GAYRİMENKUL HAKKINDA GENEL BİLGİLER	
ADRESİ	Göktürk Mahallesi, Sancak Sokak, 198 Ada, 6 Parsel Eyüpsultan / İSTANBUL
KOORDİNATLARI	41°11'12.7", 28°52'35.4
TAPU BİLGİLERİ	Özak Gayrimenkul Yatırım Ortaklığı A.Ş.'nin 270055/696941 hissesinin olduğu İstanbul İli, Eyüpsultan İlçesi, Göktürk Mahallesi, 198 Ada 6 no.lu "Arsa" vasıflı parselin TAKBİS belgesi rapor ekinde sunulmuştur. (Raporumuz 4.2. ve 4.2.1. bölümünde detayları aktarılmıştır.)
İMAR DURUMU	Eyüpsultan Belediyesi İmar ve Şehircilik Müdürlüğü'nde yapılan incelemelerde rapor konusu taşınmazın "28.01.2015 – 23.11.2016 Tasdik Tarihli 1/1000 Ölçekli Göktürk Yerleşiminin Bir Kısımına Ait Uygulama İmar Planı" kapsamında "Sağlık Tesisi Alanı"nda kaldığı bilgisi alınmıştır. (Raporumuz 4.3. bölümünde detayları aktarılmıştır.)
ÇALIŞMANIN TANIMI	Yukarıda lokasyonu belirtilen 198 Ada 6 No.lu Parselin Özak GYO A.Ş.'nin 270055/696941 hissesinin güncel piyasa değerinin tespitine yöneliktir.

	TL	USD
Özak GYO A.Ş.'nin 270055/696941 Hisselinin KDV Hariç Toplam Değeri	48.610.000	2.599.465
Özak GYO A.Ş.'nin 270055/696941 Hisselinin KDV Dahil Toplam Değeri (%8)	52.498.800	2.807.422

- Değerleme tarihi itibarıyla TCMB efektif döviz satış kuru 18,70 TL kullanılmıştır
- Konu gayrimenkulün ilgili Sermaye Piyasası Mevzuatı Hükümleri gereğince; Gayrimenkul Yatırım Ortaklığı portföyüne "Arsa" olarak alınmasında herhangi bir engel bulunmamaktadır.
- Bu rapor ilgili Sermaye Piyasası Mevzuatı hükümlerine göre hazırlanmıştır.
- Değerleme, Türk Lirası Para birimi ile çalışılmış ve raporlanmıştır.
- Bu sayfa, bu değerlendirme raporunun ayrılmaz parçası olup bağımsız kullanılamaz.
- Rapor kopyalarının kullanımları halinde ortaya çıkabilecek sonuçlardan şirketimiz sorumlu değildir.

RAPORU HAZIRLAYANLAR	
SORUMLU DEĞERLEME UZMANI	SORUMLU DEĞERLEME UZMANI
Bülent YAŞAR (SPK Lisans No:400343)	Dilara SÜR MEN (SPK Lisans No:401437)

Değerleme Uzmanlarının Dayanakları, Öngörülleri ve Kabulleri

- ✓ Bu rapordaki hiçbir yorum söz konusu konular raporun devamında tartışılrsa dahi hukuki konuları, özel araştırma ve uzmanlık gerektiren konuları ve sıradan değerlendirme çalışmasının bilgisinin ötesinde olacak konuları açıklamak niyetiyle yapılmamıştır.
- ✓ Mülk ile ilgili hiçbir bilgide değişiklik yapılmamıştır. Mülkiyet ve resmi tanımlar ile ilgili bilgilerin alındığı makamlar genel olarak güvenilir kabul edilirler. Mülkün genel olarak raporda belirtilenler hariç haciz, ipotek, irtifak hakları vb. gibi takyidatlar dolayısı ile pazarlanmasında bir mani olmadığı kabul edilmiştir. Mülk sahiplerinin sorumluluk sahibi akılcı ve en verimli ve en etkin şekilde hareket edecekleri varsayılmıştır.
- ✓ Bilgi ve belgeler raporda kamu ve kurumlardan elde edilebildiği kadarı ile yer almaktadır. Bilgiler alınan belgelere göre değerlendirilmiştir.
- ✓ Değerlemeci eldeki verilerin doğruluğunu kabul ederek, genel bir değerlendirme çalışması yapmıştır. Aksi belirtilmedikçe büyüklük ve ebatlar ile ilgili bilgilerin doğru olduğu ve mülke herhangi bir tecavüzün var olmadığı kabul edilmiştir.
- ✓ Kullanılan harita, şekil ve çizimler sadece görsel amaçlıdır, rapordaki konuların kavranmasına görsel bir katkısı olması amacıyla kullanılmıştır. Başka hiçbir amaçla güvenilir referans olarak kullanılmamalıdır.
- ✓ Aksi açık olarak belirtilmediği sürece hiçbir olası yer altı zenginliği dikkate alınmamıştır.
- ✓ Bu rapora konu olan projeksiyonlar değerlendirme sürecine yardımcı olması dolayısı ile mevcut piyasa koşullarında ve mevcut talep durumunda stabil bir ekonomi süreci göz önüne alınarak yapılmıştır. Projeksiyonlar değerlendirme uzmanının kesin olarak tahmin edemeyeceği değişen piyasa koşullarına bağlıdır ve değerler değişken şartlardan etkilenmesi olasıdır.
- ✓ Bu raporda mülk üzerindeki mülkiyetler veya taşıma bedelleri göz önüne alınmamış sadece gayrimenkulün kendisi göz önüne alınmıştır.
- ✓ Değerlemeci mülk üzerinde veya yakınında bulunan/bulunmayan/bulunabilecek tehlikeli veya sağlığa zararlı maddeleri tespit etme yeterliliğine sahip değildir. Değer tahmini yapılırken değer düşmesine neden olacak böyle maddelerin var olmadığı öngörülür. Bu konu ile hiçbir sorumluluk kabul edilemez, müşteri istiyorsa bu konuyu incelemek için konu hakkında yetkili ve yeterli bir uzman çalıştırabilir.
- ✓ Konu mülk ile ilgili değerlendirme uzmanının zemin kirliliği etüdü çalışması yapması mümkün değildir. Bu nedenle görüldüğü kadarı ile herhangi bir zemin kirliliği sorunu olmadığı kabul edilmiştir.
- ✓ Çalışmalarda bölge zemini ile ilgili herhangi bir olumsuzluğun olmadığı kabul edilmiştir.
- ✓ Gayrimenkullerde zemin araştırmaları ve zemin kontaminasyonu çalışmaları, "Çevre Jeofiziği" bilim dalının profesyonel konusu içinde kalmaktadır. Değerleme uzmanlarının bu konuda bir ihtisası olmayıp konu ile ilgili detaylı bir araştırma yapılmamıştır. Ancak, yerinde yapılan gözlemlerde gayrimenkulün çevreye olumsuz bir etkisi olduğu gözlemlenmemiştir. Bu nedenle çevresel olumsuz bir etki olmadığı varsayılarak değerlendirme çalışması yapılmıştır.

İçindekiler

BÖLÜM 1	RAPOR, ŞİRKET VE MÜŞTERİ BİLGİLERİ	6
1.1.	Rapor Tarihi ve Numarası	6
1.2.	Rapor Türü	6
1.3.	Raporu Hazırlayanlar	6
1.4.	Değerleme Tarihi	6
1.5.	Dayanak Sözleşmesi	6
1.6.	Raporun Kurul Düzenlemeleri Kapsamında Değerleme Amacıyla Hazırlanıp Hazırlanmadığına İlişkin Açıklama	6
1.7.	Değerleme Konusu Gayrimenkulün Şirketimiz Tarafından Daha Önceki Tarihlerde Yapılan Son Üç Değerlemeye İlişkin Bilgiler	7
BÖLÜM 2	ŞİRKETİ VE MÜŞTERİYİ TANITICI BİLGİLER	8
2.1.	Değerleme Şirketini Tanıtıcı Bilgiler	8
2.2.	Müşteriyi Tanıtıcı Bilgiler	9
2.3.	Müşteri Taleplerinin Kapsamı ve Varsa Getirilen Sınırlamalar	9
BÖLÜM 3	GENEL VE BÖLGESEL VERİLER	10
3.1.	Türkiye Demografik Veriler	10
3.2.	Ekonomik Durum Genel Değerlendirme	12
3.3.	2022 Yılı I. Çeyrek Gayrimenkul Piyasası	14
3.4.	Gayrimenkulün Bulunduğu Bölgenin Analizi	20
3.4.1	İstanbul İli	20
3.4.2.	Eyüpsultan İlçesi	22
BÖLÜM 4	GAYRİMENKUL İLE İLGİLİ BİLGİLER	24
4.1.	Çevre ve Konum	24
4.2.	Gayrimenkulün Tapu Kaydı ve Mülkiyet Bilgisi	26
4.2.1.	Gayrimenkulün Takyidat Bilgisi	26
4.3.	Gayrimenkulün İmar Bilgisi	30
4.4.	Parselin Son Üç Yıllık Dönemde Mülkiyet Ve Hukuki Durumundaki Değişiklikler	32
4.4.1	Tapu Müdürlüğü İncelemesi	32
4.4.2	Belediye İncelemesi	32
4.4.3.	Kadastro Müdürlüğü İncelemesi	32
4.5.	İlgili Mevzuat Gereği Alınmış İzin ve Belgeler	32
4.6.	En Etkin ve Verimli Kullanımı	32
4.7.	Müşterek veya Bölünmüş Kısımların Değerleme Analizi	32
4.8.	Hasılat Paylaşımı, Kat Karşılığı Yöntemi ile Yapılacak Projelerde, Pay Oranları	33
4.9.	Gayrimenkul Yatırım Ortaklıklarının Portföyüne Alınması Hakkında Görüş	33
4.10.	Parsel İle İlgili Genel Bilgiler	33
4.11.	Gayrimenkulün Değerine Etki Eden Olumlu - Olumsuz Faktörler	33

BÖLÜM 5	DEĞERLEME YÖNTEMLERİ, GENEL TANIMLAR	34
5.1.	Değerleme Yöntemleri	34
5.1.1.	Pazar Yaklaşımı	34
5.1.2.	Gelir Yaklaşımı.....	35
5.1.3.	Maliyet Yaklaşımı	36
5.1.4.	Geliştirme Amaçlı Mülk Değerlemesi	37
BÖLÜM 6	DEĞERLEMEDE KULLANILAN YÖNTEMLERİN ANALİZİ	39
6.1.	Pazar Yaklaşımı İle Arsa Değeri Tespiti	39
6.2.	Analiz Sonuçlarının Değerlendirilmesi ve Görüş	42
6.2.1.	Farklı Değerleme Yöntemleri Ulaşılan Değerler	42
6.2.2.	Yasal Gereklilikler ve Mevzuata Uyarınca Alınması Gereken İzin ve Belgeler	43
6.2.3.	Gayrimenkulün Devrine İlişkin Görüş.....	43
6.2.4.	Gayrimenkulün Fiili Kullanım, Tapu ve Portföy Niteliği Hakkında Görüş	43
BÖLÜM 7	DEĞERLEME UZMANININ GÖRÜŞÜ VE SONUÇ	44

1.1. Rapor Tarihi ve Numarası

Bu rapor, şirketimiz sorumlu değerlendirme uzmanları tarafından 23.12.2022 tarihinde ÖGYO-202200031 rapor numarası ile tanzim edilmiştir.

1.2. Rapor Türü

İş bu rapor, Özak GYO A.Ş.'nin talebi üzerine İstanbul İli, Eyüpsultan İlçesi, Göktürk Mahallesi 198 ada 6 no.lu parselin Özak GYO A.Ş.'nin 270055/696941 hissesinin SPK mevzuatı ve sözleşme gereği güncel piyasa rayiç değerinin tespiti için hazırlanmıştır.

1.3. Raporu Hazırlayanlar

Bu gayrimenkul değerlendirme raporu; gayrimenkul mahallinde yapılan incelemeler sonucunda ilgili kişi – kurum - kuruluşlardan elde edilen bilgilerden faydalanılarak şirketimiz sorumlu değerlendirme uzmanları Bülent YAŞAR ve Dilara SÜRMEYEN tarafından hazırlanmıştır.

1.4. Değerleme Tarihi

Bu gayrimenkul değerlendirme raporu, resmi kurum araştırmaları, mahallinde incelemeler ve ofis çalışmaları sonucunda şirketimizin değerlendirme uzmanı ve sorumlu değerlendirme uzmanları tarafından 23.12.2022 tarihinde hazırlanmıştır.

1.5. Dayanak Sözleşmesi

Bu gayrimenkul değerlendirme raporu, Kazlıçeşme Mahallesi, Kennedy Caddesi, Büyükyalı Projesi, No:52C 34020 Zeytinburnu/İSTANBUL adresindeki Özak GYO A.Ş. için hazırlanmıştır. Rapor, şirketimiz ile Özak GYO A.Ş. arasındaki hak ve yükümlülüklerini belirleyen 23.11.2022 tarihli dayanak sözleşmesi hükümlerine bağlı kalınarak hazırlanmıştır.

1.6. Raporun Kurul Düzenlemeleri Kapsamında Değerleme Amacıyla Hazırlanıp Hazırlanmadığına İlişkin Açıklama

Bu rapor, Özak GYO A.Ş. talebine istinaden, Şirket portföyünde bulunan parsellerin Sermaye Piyasası Kurulu'nun Düzenlemeleri Kapsamında (Sermaye Piyasası Kurulu'nun III-62.3 sayılı "Sermaye Piyasasına Faaliyette Bulunacak Gayrimenkul Değerleme Kuruluşları Hakkında Tebliğ" hükümleri ile aynı tebliğin ekinde yer alan "Değerleme Raporlarında Bulunması Gereken Asgari Hususlar", 01.02.2017 tarih Seri III-62.1 sayılı Sermaye Piyasasında Değerleme Standartları Hakkında Tebliğ" doğrultusunda Sermaye Piyasası Kurulu Karar Organı'nın 22.06.2017 tarih ve 25/856 sayılı kararı ile Uluslararası Değerleme Standartları 2017 doğrultusunda, Sermaye Piyasası Kurulu'nun III-62.3 sayılı tebliğin 1. Maddesinin 2. Fıkrası kapsamında) hazırlanmıştır.

1.7. Deęerleme Konusu Gayrimenkulün Őirketimiz Tarafından Daha Önceki Tarihlerde Yapılan Son Üç Deęerlemeye İliŐkin Bilgiler

Deęerleme konusu gayrimenkul için daha önce tarafımızca Sermaye Piyasası Kurulu Düzenlemeleri Kapsamında hazırlanan deęerleme raporlarımıza ait bilgiler rapor eklerinde sunulmuŐtur.

2.1. Değerleme Şirketini Tanıtıcı Bilgiler

ÜNVANI	: Atak Gayrimenkul Değerleme A.Ş.
ADRESİ	: İçerenköy Mahallesi Kayışdağı Caddesi Günbey Plaza No:80/3 Kat:2 D:3 Ataşehir / İstanbul
İLETİŞİM	: 0 216 573 96 96 (Tel) 0 216 577 75 34 (Faks) info@atakgd.com.tr (e-posta)
KURULUŞ TARİHİ	: 14.04.2011
SERMAYESİ	: 300.000,-TL
TİCARET SİCİL NO'SU	: 773409 (İstanbul Ticaret Sicil Memurluğu)
FAALİYET KONUSU	: Yürürlükteki mevzuat çerçevesinde her türlü resmi, özel, gerçek ve tüzel kuruluşlara ait her türlü gayrimenkullerin, gayrimenkul projelerinin ve gayrimenkule dayalı hak ve faydaların belirli bir tarihteki muhtemel değerlerinin bağımsız ve tarafsız olarak takdiri, bu değerleri etkileyen gayrimenkullerin niteliği, piyasa ve çevre koşullarını analiz ederek, ulusal ve uluslararası alanda kabul görmüş değerlendirme standartları ve esasları çerçevesinde değerlendirme raporlarını hazırlamak.
İZİNLER/YETKİLERİ	: Atak Gayrimenkul Değerleme A.Ş. Sermaye Piyasası Kurulu'nun 17/02/2001 tarihli ve 24491 sayılı Resmi Gazete'de Seri: VIII, No: 35 ile yayımlanan "Sermaye Piyasası Mevzuatı Çerçevesinde Gayrimenkul Değerleme Hizmeti Verecek Şirketler İle Bu Şirketlerin Kurulca Listeye Alınmalarına İlişkin Esaslar Hakkında Tebliğ" çerçevesinde, gayrimenkul değerlendirme hizmeti vermek üzere konunun görüşüldüğü Kurul Karar Organı'nın 16.02.2012 tarih ve 7 sayılı toplantısında uyarınca Sermaye Piyasası Kurulunca Listeye alınmıştır. Ayrıca Bankacılık Düzenleme ve Denetleme Kurulu'nun 05.06.2014 tarih ve 5888 sayılı Kararı ile Şirketimize "Bankalara Değerleme Hizmeti Verecek Kuruluşların Yetkilendirilmesi ve Faaliyetleri Hakkında Yönetmelik'in 11. Maddesi'ne istinaden bankalara Yönetmeliğin 4. Maddesi kapsamına giren "gayrimenkul, gayrimenkul projesi veya gayrimenkule bağlı hak ve faydaların değerlendirilmesi" hizmeti verme yetkisi verilmiştir.

2.2. Müşteriyi Tanıtıcı Bilgiler

ÜNVANI	: Özak Gayrimenkul Yatırım Ortaklığı A.Ş.
ADRESİ	: Kazlıçeşme Mahallesi, Kennedy Caddesi, Büyükyalı Projesi, No:52C 34020 Zeytinburnu / İstanbul
İLETİŞİM	: 0 212 486 36 50 (Tel) 0 212 486 01 21 (Faks) info@ozakgyo.com(e-posta)
KURULUŞ TARİHİ	: 01.02.2008 yılında kurulmuştur.
GYO DÖNÜŞÜM TARİHİ	: GYO Dönüşüm Tarihi: 03.06.2009
HALKA ARZ TARİHİ	: 15.02.2012
FAALİYET KONUSU	: Sermaye Piyasası Kurulu'nun Gayrimenkul Yatırım Ortaklıklarına İlişkin düzenlemeleriyle belirlenmiş usul ve esaslar çerçevesinde, gayrimenkuller, gayrimenkule dayalı sermaye piyasası araçları, gayrimenkul projeleri, gayrimenkule dayalı haklar, sermaye piyasası araçları ve Kurul'ca belirlenecek diğer varlık haklardan oluşan portföyü işletmek amacıyla paylarını ihraç etmek üzere kurulan, belirli projeleri gerçekleştirmek üzere adi ortaklık kurabilen ve Sermaye Piyasası Kanunu'nun 48'inci maddesinde sınırı çizilen faaliyetler çerçevesinde olmak kaydı ile Kurul'un Gayrimenkul Yatırım Ortaklıklarına İlişkin Esaslar Tebliği'nde izin verilen diğer faaliyetlerde bulunabilen bir sermaye piyasası kurumudur.
TİCARET SİCİL NO	: 654110
SERMAYESİ	: 728.000.000,-TL (Ödenmiş Sermayesi)
PORTFÖY BİLGİLERİ	: Türkiye'nin çeşitli bölgelerinde yer alan muhtelif gayrimenkuller
AKTİF BÜYÜKLÜK	: 15.352.577.037,-TL

ADI SOYADI	Nominal Değer (TL)	Sermayedeki Payı (%)
Ahmet AKBALIK	343.752.157	47,22%
Ürfi AKBALIK	189.054.079	25,97%
Diğer	195.193.764	26,81%
TOPLAM	728.000.000,00	100%

* Sermayeyi temsil eden paylardan 182.000.000 adedi (sermayenin %25'i) borsada işlem gören pay statüsünde olup; Borsa İstanbul A.Ş.'de işlem görmektedir.

2.3. Müşteri Taleplerinin Kapsamı ve Varsa Getirilen Sınırlamalar

İş bu rapor, Özak GYO A.Ş.'nin talebi üzerine İstanbul İli, Eyüpsultan İlçesi, Göktürk Mahallesi, 198 ada 6 no.lu parselin Özak GYO A.Ş.'nin 270055/696941 hissesinin Türk Lirası cinsinden Pazar değerinin tespitine yöneliktir. Değerleme raporuyla ilgili tarafımıza müşteri tarafından getirilen herhangi bir sınırlama bulunmamaktadır.

3.1. Türkiye Demografik Veriler¹

Türkiye'de ikamet eden nüfus, 31 Aralık 2021 tarihi itibarıyla bir önceki yıla göre 1 milyon 65 bin 911 kişi artarak 84 milyon 680 bin 273 kişiye ulaştı. Erkek nüfus 42 milyon 428 bin 101 kişi olurken, kadın nüfus 42 milyon 252 bin 172 kişi oldu. Diğer bir ifadeyle toplam nüfusun %50,1'ini erkekler, %49,9'unu ise kadınlar oluşturdu.

Adrese Dayalı Nüfus Kayıt Sistemi (ADNKS) sonuçlarına göre, ülkemizde ikamet eden yabancı nüfus bir önceki yıla göre 458 bin 626 kişi artarak 1 milyon 792 bin 36 kişi oldu. Bu nüfusun %49,7'sini erkekler, %50,3'ünü kadınlar oluşturdu.

Yıllık nüfus artış hızı 2020 yılında binde 5,5 iken, 2021 yılında binde 12,7 oldu.

Nüfus ve yıllık nüfus artış hızı, 2007-2021

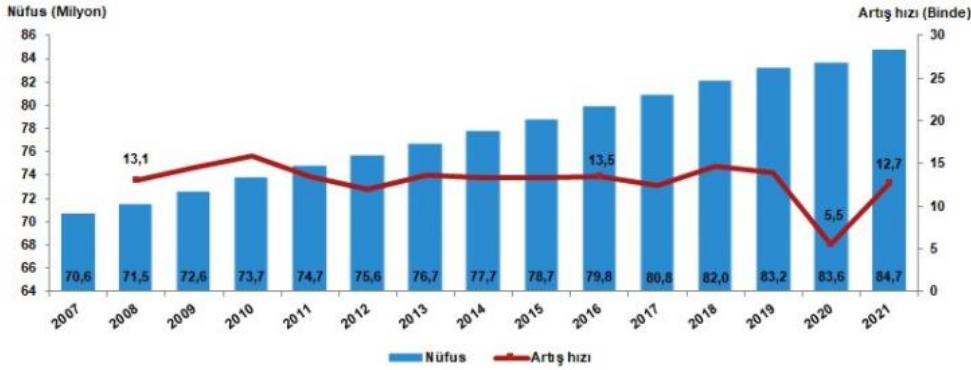

Türkiye'de 2020 yılında %93 olan il ve ilçe merkezlerinde yaşayanların oranı, 2021 yılında %93,2 oldu. Diğer yandan belde ve köylerde yaşayanların oranı %7'den %6,8'e düştü.

İstanbul'un nüfusu, bir önceki yıla göre 378.448 kişi artarak 15.840.900 kişi oldu. Türkiye nüfusunun %18,71'inin ikamet ettiği İstanbul'u, 5.747.325 kişi ile Ankara, 4.425.789 kişi ile İzmir, 3.147.818 kişi ile Bursa ve 2.619.832 kişi ile Antalya izledi.

İller	Toplam	Erkek	Kadın	Toplam nüfus içindeki oranı (%)		
				Toplam	Erkek	Kadın
İstanbul	15 840 900	7 933 686	7 907 214	18,71	18,70	18,71
Ankara	5 747 325	2 843 409	2 903 916	6,79	6,70	6,87
İzmir	4 425 789	2 199 287	2 226 502	5,23	5,18	5,27
Bursa	3 147 818	1 573 362	1 574 456	3,72	3,71	3,73
Antalya	2 619 832	1 314 755	1 305 077	3,09	3,10	3,09

¹ Demografik veriler TÜİK'nun yayınlamış olduğu Adrese Dayalı Nüfus Kayıt Sistemi Sonuçları raporundan alınmıştır.

Türkiye'nin 2007 ve 2021 yılı nüfus piramitleri karşılaştırıldığında, doğurganlık ve ölümlülük hızlarındaki azalmaya bağlı olarak, yaşlı nüfusun arttığı ve ortanca yaşın yükseldiği görülmektedir.

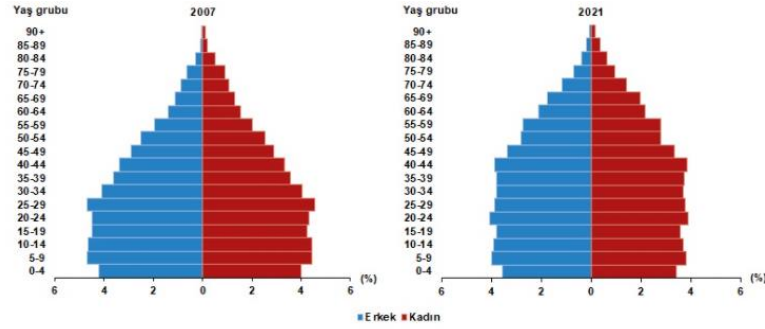

Ortanca yaş, yeni doğan bebekten en yaşlıya kadar nüfusu oluşturan kişilerin yaşları küçükten büyüğe doğru sıralandığında ortada kalan kişinin yaşıdır. Ortanca yaş aynı zamanda nüfusun yaş yapısının yorumlanmasında kullanılan önemli göstergelerden biridir.

Türkiye'de 2020 yılında 32,7 olan ortanca yaş, 2021 yılında 33,1'e yükseldi. Cinsiyete göre incelendiğinde, ortanca yaşın erkeklerde 32,1'den 32,4'e, kadınlarda ise 33,4'ten 33,8'e yükseldiği görüldü.

Ortanca yaşın illere göre dağılımına bakıldığında, Sinop'un 41,8 ile en yüksek ortanca yaş değerine sahip olduğu görüldü. Sinop'u, 41,2 ile Kastamonu, 41 ile Balıkesir ve Giresun izledi. Diğer yandan 20,6 ile Şanlıurfa en düşük ortanca yaşa sahip il oldu. Şanlıurfa'yı, 21,6 ile Şırnak ve 22,7 ile Siirt takip etti.

Çalışma çağı olarak tanımlanan 15-64 yaş grubundaki nüfusun oranı, 2007 yılında %66,5 iken 2021 yılında %67,9 oldu. Diğer yandan çocuk yaş grubu olarak tanımlanan 0-14 yaş grubundaki nüfusun oranı %26,4'ten %22,4'e gerilerken, 65 ve daha yukarı yaştaki nüfusun oranı ise %7,1'den %9,7'ye yükseldi.

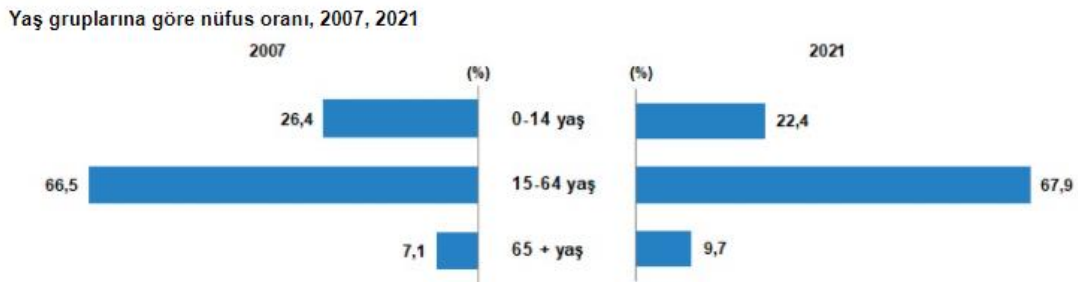

Çalışma çağındaki birey başına düşen çocuk ve yaşlı birey sayısını gösteren toplam yaş bağımlılık oranı, 2020 yılında %47,7 iken 2021 yılında %47,4'e düştü.

Ekonomik olarak aktif olan birey başına düşen çocuk sayısını ifade eden çocuk bağımlılık oranı, %33,7'den, %33'e gerilerken, çalışan birey başına düşen yaşlı birey sayısını ölçen yaşlı bağımlılık oranı ise %14,1'den %14,3'e yükseldi. Diğer bir ifadeyle, Türkiye'de 2021 yılında, çalışma çağındaki her 100 kişi, 33 çocuğa ve 14,3 yaşlıya bakmaktadır.

Yaş bağımlılık oranları, 2017-2021

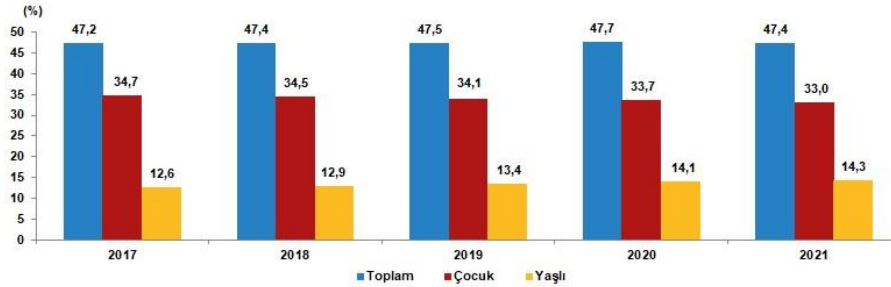

Nüfus yoğunluğu olarak tanımlanan "bir kilometrekareye düşen kişi sayısı", Türkiye genelinde 2020 yılına göre 1 kişi artarak 110 kişiye yükseldi. İstanbul, kilometrekareye düşen 3.049 kişi ile nüfus yoğunluğu en yüksek olan ilimiz oldu. İstanbul'dan sonra 563 kişi ile Kocaeli ve 368 kişi ile İzmir nüfus yoğunluğu en yüksek olan iller oldu.

Diğer yandan nüfus yoğunluğu en az olan il ise bir önceki yılda olduğu gibi, kilometrekareye düşen 11 kişi ile Tunceli oldu. Tunceli'yi, 20 kişi ile Ardahan ve Erzincan illeri izledi.

Yüz ölçümü büyüklüğünde ilk sırada yer alan Konya'nın nüfus yoğunluğu 59, en küçük yüz ölçümüne sahip Yalova'nın nüfus yoğunluğu ise 344 olarak gerçekleşti.

3.2. Ekonomik Durum Genel Değerlendirme²

Rusya-Ukrayna çatışması ve Çin'de artan vaka sayılarına karşı alınan karantina önlemleri küresel iktisadi faaliyet üzerinde aşağı yönlü risk oluşturmaktadır. Küresel gıda güvenliğindeki artan belirsizlikler, emtia fiyatlarındaki ve taşımacılık maliyetlerindeki yüksek seviyenin etkisiyle küresel ölçekte yüksek enflasyon devam etmektedir. Jeopolitik gelişmelerin yanı sıra gelişmiş ülke merkez bankalarının para politikası adımlarına yönelik beklentilerin bir sonucu olarak gelişmekte olan ülkelere (GOÜ) yönelik portföy akımları dalgalı bir seyir izlemektedir. Salgın sürecinde belirgin artan küresel finansal borçluluk 2021 yılı ilk çeyreğinden itibaren azalış eğilimine girmiştir.

² T.C.M.B Finansal İstikrar Mayıs 2022 raporlarından derlenmiştir.

2021 yılı genelinde iç ve dış talebin katkısıyla güçlü bir seyir izleyen iktisadi faaliyet, 2022 yılı ilk çeyreğinde de bu seyrini korumuştur. 2021 yılının son çeyreğinde büyümenin temel belirleyicisi özel tüketim öncülüğünde nihai yurt içi talep olmuş, net ihracatın büyümeye katkısı devam etmiştir.

Hanehalkı borçluluğu, iktisadi faaliyetin güçlü seyrinin de etkisiyle 2020 yılı 3. çeyreğinden itibaren azalmış olup, seviye olarak GOÜ ortalamasının oldukça altında bulunmaktadır. Öte yandan, borçlanmanın artan oranda sabit gelirli kesim tarafından yapılması öngörülebilir nakit akışı oluşturarak finansal istikrarı desteklemektedir.

Reel sektörün finansal yükümlülüklerinin finansal varlıklara oranındaki ılımlı seyir korunurken, firmaların likidite, kârlılık ve borç ödeme göstergelerindeki iyileşme eğilimi güçlenerek devam etmektedir. Mevcut Rapor döneminde kur artışlarının yanı sıra emtia ve enerji fiyatlarındaki artışlarla oluşan maliyet yükü firmaların işletme sermayesi finansmanı ihtiyacını ve finansal yükümlülüklerini artırmıştır. Firma varlıkları ise kur artışından olumlu etkilenirken, güçlü iktisadi faaliyet ile birlikte artan cirolar varlıkları desteklemiştir. Reel sektör yurt içinden kullandığı YP kredileri kapatmaya devam ederek kur riskini azaltma eğilimini korumuş ve toplam kredilerdeki TL payı artmaya devam etmiştir. Firmaların yurt dışından sağladığı finansman güçlü şekilde devam etmiş, dış borçlar yüzde 100'ün üzerinde yenilenmiştir.

2022 yılı itibarıyla hızlanan kredi büyümesinde TL firma kredisi kullandırılmalarının etkili olduğu görülmektedir. Bireysel kredi büyümesi ise 2021 yılında devreye alınan makro ihtiyati uygulamalar ve artan faiz oranları ile birlikte firma kredilerine kıyasla daha ılımlı seyir izlemektedir. Reel kredi kullandırılmaları da ticari kredilerin uzun dönemli eğilimine kıyasla daha hızlı, bireysel kredilerin ise uzun dönemli eğilimine benzer büyüdüğünü göstermektedir. TL firma kredisi büyümesinde yükselen emtia fiyatlarıyla artan işletme sermayesi ihtiyacı ve stok finansmanındaki artış gibi faktörlerin de etkili olduğu değerlendirilmekle beraber; kredilerin yatırım, ihracat ve potansiyel büyümeyi destekleyecek şekilde iktisadi faaliyetle buluşması büyük önem arz etmektedir.

23 Nisan 2022 tarihinde yapılan duyuruyla tarımsal krediler, KOBİ kredileri, ihracat ve yatırım kredileri hariç firmalara kullandırılan TL kredilerdeki büyüme nispetinde TL cinsi kredilerde zorunlu karşılık oranları artırılmıştır. Ayrıca BDDK 28 Nisan 2022 tarihinde yaptığı duyuru ile bahse konu ticari kredilerde risk ağırlıklarını artırmıştır.

Bankacılık sektörü aktif kalitesindeki güçlü görünüm korunmaktadır. TL kredi kullandırmalarındaki hızlı artış ve kur etkisi kaynaklı büyüyen kredi bakiyeleri nedeniyle toplam TGA oranı gerilerken, kredi sınıflama esnekliklerinin kaldırılmasının TGA oranları üzerindeki etkisi sınırlı olmuştur. TGA tahsilatlarının TGA ilavelerine 2 oranı güçlü seyretmeye devam etmektedir. Kredilerin yakın izleme ve TGA'ya geçiş olasılıkları salgın öncesi seviyelerinin gerisindeyken, bankaların ihtiyatlı karşılık ayırma politikasına devam etmesi aktif kalitesi kaynaklı riskleri sınırlandırmaktadır.

Bankaların kısa ve uzun vadeli likidite göstergelerindeki olumlu görünüm devam ederken, sektörün likidite risklerini yönetebilecek güçlü tamponları bulunmaktadır. Bankaların hâlihazırda yüksek olan YP likiditesine ilave olarak KKM uygulamasının da katkısıyla TL likit aktiflerde görülen güçlü artış sektörün genel likiditesini desteklemiştir. Bu dönemde küresel finansal koşullarda sıkılaşıma ve jeopolitik gelişmeler kaynaklı olarak bankaların dış borçlanma maliyetlerinde artış gözlenmiştir. Artan maliyetlere rağmen vadesi gelen sendikasyon kredilerinin yüzde 100'ün üzerinde yenilenmesi bankaların yurt dışı borçlara erişim kabiliyetini koruduğunu ima etmektedir.

2021 yılının ikinci yarısından itibaren toparlanma eğiliminde olan bankacılık sektörü kârlılığı, son iki çeyrekte artışını sektör geneline yaygın şekilde güçlenerek sürdürmüştür. Sektörün 2022 yılı ilk çeyrek kârlılığı yıllık bazda yüzde 30'un üzerinde özkaynak kârlılığına işaret etmektedir.

3.3. 2022 Yılı I. Çeyrek Gayrimenkul Piyasası³

Küresel salgının etkisi hafiflese de özellikle üretim yapısı, arz olanakları ve lojistik anlamında sıkıntılar devam edegelmektedir. Salgının hafiflemesi ve küresel teşviklerin etkisiyle artan varlık talebi içinde en önemli araçlardan biriside gayrimenkul olmuştur. Dünya genelinde değişen talep yapısına göre gayrimenkule olan ilgi artmış, düşük faiz ve bol likidite dönemi de bu sürece destek olmuştur. Uygulanan genişletici para ve maliye politikalarının etkisi ile 2021 yılında küresel olarak büyüme güçlenmiş, hammadde ihtiyacı artmış bunlarla birlikte fiyatlar genel seviyesinde de yükselmeler görülmüştür.

2022 yılı ilk üç aylık döneminde ise 2021 yılının genelinden aldığımız etkiler devam etmekle birlikte küresel enflasyonun artık bir tehdit olarak görülmeye başlamıştır. Dünyanın önde gelen merkez bankalarının bilanço küçültme, faiz artırma eğilimleri giderek güçlenmekte olup zaten dengesiz olan talep ve arz yapısını etkilemeye aday görünmektedir.

³ Gyoder Gösterge, Türkiye Gayrimenkul Sektörü 2022 I. Çeyrek raporlarından derlenmiştir.

Artan parasal maliyetlerin zaten ciddi bir maliyet enflasyonu yaşıyan küresel ekonomiyi nasıl etkileyebileceği tartışma konusu olmuştur.

IMF tarafından yayınlanan (Nisan-2022 Dünya Ekonomik Görünüm- ‘Savaş Küresel Toparlanmayı Geciktiriyor’) raporunda Türkiye’nin 2022 yılı büyüme tahmini de yüzde 3,3’ten yüzde 2,7’ye revize etmiştir. Dünya ekonomisinin geçen yıl yüzde 6,1 büyüdüğü kaydedilen raporda, küresel ekonominin 2022 ve 2023’te yüzde 3,6’şar büyümesinin beklendiği bildirmiştir. IMF, ocak ayında yayımladığı raporda, küresel ekonominin bu yıl yüzde 4,4 ve 2023’te yüzde 3,8 büyüyeceğini öngörmüştü.

İncelemede özellikle dikkat çeken nokta ise Rusya-Ukrayna savaşının küresel dengesizlikleri daha da artırabileceği ve enflasyonist eğilimin gelir dağılımını daha da bozması olasılığı dile getirilmiştir. Tüm dünyada yaşanan bu tip dengesizliklerin gerek talep gerek iş yapış şeklinde önemli değişiklikler getirebileceği de unutulmamalıdır.

Konutta 2022 Yılı 1. Çeyrek Genel Değerlendirmesi

2022 yılı birinci çeyrek konut satışları, bir önceki çeyreğe göre yaklaşık %21,6 oranında artış göstererek 320.063 adet olmuştur. Konut satışları mart ayında 134.170 adet, iş günü başına ise 5.833 adet olarak gerçekleşmiş, böylece veri setindeki en yüksek mart ayı satış adetleri yakalanmıştır. Birinci çeyrekte ilk satışlar çeyreklik bazda %17,5 oranında artışla 94.437 adet olurken ikinci el satışlar %23,5 oranında artışla 225.626 adet olmuştur. İlk satışların toplam satışlar içerisindeki payı ise mart ayı itibarıyla %28,6 ile en düşük seviyesine gerilemiştir.

İpotekli satışlar, konut kredisi faiz oranlarının geçtiğimiz yılın aynı dönemiyle benzer olduğu birinci çeyrekte %44,7 oranında artış kaydederek 68.342 adet olmuştur. Diğer satışlar ise, geçen yılın aynı dönemine göre %16,6 oranında artış göstererek 215.721 adet olarak gerçekleşmiştir. İpotekli satışların toplam satışlara oranının bir önceki yıla kıyasla artış eğiliminde olduğu görülmekte olup ilk çeyrekte bu oran %21,4 olarak gerçekleşmiştir.

Çeyrek Bazda Konut Satışları (adet)

	İlk Satış	İkinci El Satış	Toplam Satış	İpotekli Satış	Toplam Konut Satışları İçinde İpotekli Konut Satışlarının Payı (%)
Ç1'18	138.777	165.100	303.877	89.380	29,4
Ç2'18	160.100	182.055	342.155	112.425	32,9
Ç3'18	167.198	189.161	356.359	54.478	15,3
Ç4'18	185.497	187.510	373.007	20.537	5,5
2018 Toplam	651.572	723.826	1.375.398	276.820	20,1
Ç1'19	107.859	148.574	256.433	38.189	14,9
Ç2'19	98.295	151.068	249.363	44.696	17,9
Ç3'19	130.958	228.719	359.677	105.023	29,2
Ç4'19	174.570	308.686	483.256	144.600	29,9
2019 Toplam	511.682	837.047	1.348.729	332.508	24,7
Ç1'20	107.432	233.606	341.038	129.299	37,9
Ç2'20	90.340	193.391	283.731	137.075	48,3
Ç3'20	161.436	375.073	536.509	242.316	45,2
Ç4'20	110.532	227.506	338.038	64.647	19,1
2020 Toplam	469.740	1.029.576	1.499.316	573.337	38,2
Ç1'21	80.370	182.680	263.050	47.216	17,9
Ç2'21	87.508	202.252	289.760	56.952	19,7
Ç3'21	119.278	277.050	396.328	77.687	19,6
Ç4'21	174.367	368.351	542.718	112.675	20,8
2021 Toplam	461.523	1.030.333	1.491.856	294.530	19,7
Ç1'22	94.437	157.284	320.063	68.342	21,4

2022 yılı 1.Çeyrek verileri bir önceki yılın aynı dönemine göre ilk defa satılan konutlar %17,50 artarak 94 bin 437 adet oldu. İkinci el konut satışları da %13,90 azalarak 157 bin 284 adet olarak gerçekleşti.

2022 yılı 1.çeyreğinde toplam konut satışları içerisinde ipotekli konut satışlarının payı %21,4 olarak gerçekleşti. 2021 yılı toplamında bu oran %19,7 olarak ölçülmüştü. 2022 ilk çeyreğinde toplam 320 bin 63 adet konut satışı gerçekleşmiştir. Bir önceki yılın aynı çeyreğine göre %21,67 oranında artış sağlanmıştır.

Kaynak: TÜİK

İlk Satış: Konut üreticisi tarafından veya üreticilerle kat karşılığı anlaşan kişiler tarafından bir konutun ilk defa satılması.

İkinci el satış: İlk satıştan ev alan kişinin bu konutu tekrar başka bir kişiye satması.

Yabancılara yapılan satışlar ise bir önceki çeyreğe göre %45,0 oranında artış göstermiş ve birinci çeyrekte yabancılara 14.344 adet konut satışı gerçekleştirilmiştir. Yabancıların toplam satışlar içerisindeki payı geçen yılın aynı dönemindeki %3,8'den bu yıl %4,5'e yükselmiştir. Birinci çeyrekte yabancılara yapılan konut satışlarında ilk sırada %41,7 pay ile İstanbul yer alırken ikinci sırada %24,0 pay ile Antalya bulunmaktadır. Ülke uyruklarına göre en yüksek alım ise %15,6 pay ile İran vatandaşları tarafından yapılmıştır.

Gayrimenkul Alımında Yabancılar Tarafından Tercih Edilen İlk 10 Şehir



2022 yılı 1. Çeyreği sonunda, yabancıların gayrimenkul yatırımlarında en çok tercih ettiği il İstanbul oldu. Yabancıların 2021 ve 2022 yılı tüm gayrimenkul çeşitleri bazında Türkiye’de yaptıkları yatırımları incelediğimizde, 2022 yılı 1. Çeyreği sonunda 2021 yılı aynı dönemine göre toplam taşınmaz adedi bazında %40,1 artış görülmektedir. 2022 yılı ilk çeyrekte yabancıların edindiği gayrimenkullerin %17,7’si ise Vatandaşlık İşlemine konu olduğu görülmektedir.

Ç1'22

Ç1'21

Ç1'22 Sıralaması (Ç1'21 Sıralaması)	İlk 10 Şehir	Toplam Taşınmaz Adedi	Toplam Taşınmaz Adedi
1(1)	İstanbul	7.380	6.136
2(2)	Antalya	3.699	2.110
3(3)	Ankara	974	726
4(4)	Mersin	691	497
5(6) ↑	Bursa	574	303
6(5) ↓	Yalova	523	360
7(8) ↑	İzmir	442	219
8(9) ↑	Sakarya	375	191
9(10) ↓	Samsun	347	189
10(-)	Kocaeli	285	-
- (7)	Muğla	-	226
	Diğer	1.796	1.461
	Toplam	17.086	12.192
	Vatandaşlık Edinimi Toplamı	3.022	2.963
	Vatandaşlık Edinimi Toplam İçindeki Payı (%)	17,7%	24,3%

Kaynak: Tapu ve Kadastro Müdürlüğü, Yabancı İşler Daire Başkanlığı
*Rakamlar tüm gayrimenkul cinsindeki satışları içermektedir.
*1. Çeyrek sonu verisidir.

Konut fiyatlarında şubat ayı verilerinde bugüne kadarki en yüksek artış oranları görülmüş olup konut fiyat endeksinin yıllık değişimi %102,2, yeni konut fiyat endeksinin yıllık değişimi %96,4 olarak gerçekleşmiştir. Konut arzındaki azalma ve inşaat maliyeti ile konut talebinde görülen artış konut fiyatlarını artış yönünde etkilemektedir. Böylelikle konut fiyatları artışını onuncu aya taşımış ve şubat ayı itibarıyla, reel olarak konut fiyatlarının getirisi en yüksek seviyesi olan %27,2’ye, yeni konutlarda ise %31,0’a yükselmiştir.

Ofis ve Ticari Gayrimenkul 2022 Yılı 1. Çeyrek Genel Değerlendirmesi

2022 yılının ilk çeyreği ile beraber Rusya ve Ukrayna arasındaki gerilimin tırmanmasından ardından 24 Şubat’ta Rusya Ukrayna’yı işgal etmiştir. İşgalin ardından Rusya’ya karşı Amerika başta olmak üzere birçok ülke yaptırım uygularken, bu yaptırımların ardından birçok uluslararası firma Rusya’daki faaliyetlerini sonlandırma ya da askıya almayı tercih etmiştir. Türkiye ise müzakere sürecinin yürütüldüğü ülke olma misyonunu üstlenmiştir.

Bu gerilimin ortasında Türkiye hem jeopolitik konumunun avantajı hem de yer aldığı politik pozisyon itibarıyla birçok firmanın tercih ettiği öncelikli ülke haline gelmiştir.

Pandemi sürecinde ise yılbaşından sonra artan Kovid-19 vakalarının ardından bu eğilim düşüşe geçmiş ve kapalı alanlarda maske takma zorunluluğu haricindeki tüm önlemler kaldırılmıştır. Çeyrek sonu itibariyle 2 yıllık pandemi sürecinin artık sonlarına gelindiğine dair olan genel yargının arttığı gözlemlenmiştir. Bunun yanı sıra yılın ilk çeyreğinde dolar kuru bir önceki çeyreğe oranla stabil seyretmiş fakat enflasyonun ekonomi üzerindeki artan baskısı devamlılığını korumuştur.

Geçtiğimiz çeyrekte dalgalı kur neticesinde dolar bazında düşüşe geçen birincil kiralardan, bu çeyrekte ön plana çıkan enflasyon baskısı neticesinde TRY ve USD bazında yükseldiği kaydedilmiştir. Ayrıca geçen çeyrek dalgalı kur rejiminin yarattığı endişe beraberinde düşüşe geçen MİA bölgesi, bu çeyrekte dolar kurunun stabilizasyonu ile beraber bir miktar artış göstermiştir. Tüm bunların sonucunda İstanbul alt pazar birincil kiralardan tekrar fiyatlanarak dengeye gelme süreci devam etmektedir. 2022 yılının ilk çeyreğinde İstanbul ofis pazarında genel arz 6,46 milyon m² olarak aynı seviyede kalmıştır. 2022 yılının ilk çeyreğinde gerçekleşen kiralama işlemleri toplam 123.424 m² ulaşarak, bir önceki yılın aynı dönemine göre 2 katı oranında artış göstermiştir. Bununla birlikte, birinci çeyrekte gerçekleşen kiralama anlaşmaları hem metrekare bazında hem de sayıca, sırasıyla %85 ve %82 oranlarında yeni kiralama anlaşmalarından oluşurken yenileme işlemleri önceki yıla göre düşüş eğilimine geçmiştir.

Birinci çeyrekte, metrekare bazında anlaşmaların sadece %29'u merkezi iş alanında (MİA) gerçekleşmiştir. MİA'da yapılan kiralamalar yüzdesel bazda hem geçen yılın aynı dönemine hem de bir önceki çeyreğe göre düşüş göstermiştir.

2022 yılının başlaması ile etkisini gittikçe kaybeden pandemiye rağmen, hibrit çalışma modeli hala tercih edilmektedir. Bu bağlamda, ofis mekanlarında nicelikten çok nitelik ön plana çıkarak üretkenliği teşvik eden, inovasyon, sosyalleşme, iş birliğini ve şirket kültürünün gelişmesini sağlayarak çalışanları en doğru mekanda bir araya getirme çabaları etkin alan kullanımı sunan ofislere olan yüksek talep sürekliliğini korumaktadır. Artan enflasyon neticesinde mal sahiplerinin kiracılar üzerindeki baskısı artmış ve genel olarak MİA ve diğer bölgelerde Türk Lirası bazında birincil kiralarda ciddi artış kaydedilmiştir. Bunun yanı sıra, ikincil lokasyonlardaki ofis pazarında dolar bazında düşük kalan kiralardan yükseldiği gözlemlenmiştir.

Ayrıca, küresel çapta öneme sahip İstanbul Uluslararası Finans Merkezi'nin 2021 yılının son ayında kiralama süreci başlamıştır ve projenin 2023 yılı içerisinde tamamlanarak yaklaşık 1,5 milyon m² arzın pazara katılacağı öngörülmektedir. Bu arzın yaklaşık %50'si kamu bankaları ve finansal kurumlar tarafından kullanılacaktır.

AVM 2022 Yılı 1. Çeyrek Genel Değerlendirmesi

2022 yılı birinci çeyreği itibarıyla Türkiye'deki alışveriş merkezi arzı 453 adet alışveriş merkezinde yaklaşık 14 milyon m² seviyesinde kaydedilmiştir. Diğer yandan, Türkiye genelinde 30 alışveriş merkezinde yaklaşık 895 bin m² inşaat halinde olan kiralanabilir alan bulunmaktadır. 2024 yılı sonu itibarıyla tamamlanması planlanan projeler ile Türkiye genelinde toplam arzın 14,9 milyon m² seviyesine ulaşması beklenmektedir.

Organize perakende yoğunluğu ülke genelinde 1.000 kişi başına 165 m² kiralanabilir alan olarak kayıt altına alınırken, İstanbul 325 m² ile ülke ortalamasının iki katı üzerinde perakende yoğunluğuna sahip konumdadır. Ankara ise 300 m² perakende yoğunluğu ile öne çıkan şehirler arasındadır. 2024 yılı sonu itibarıyla Türkiye genelinde perakende yoğunluğunun 170 m² seviyesine çıkması beklenmektedir.

AVM perakende ciro endeksine bakıldığında Şubat 2022 itibarıyla 563'e çıktığı, bir önceki yılın aynı dönemine göre %139 artış gösterdiği gözlemlenmektedir. Ziyaretçi sayısı endeksine bakıldığında ise Şubat 2022 itibarıyla bir önceki yılın aynı dönemine göre %97'lik artış olduğu ve bu artışta pandemi sonrası normalleşme ve bazı kısıtların kaldırılmasının etkisinin yüksek olduğu söylenebilir.

3.4. Gayrimenkulün Bulunduğu Bölgenin Analizi

3.4.1 İstanbul İli⁴

İstanbul Türkiye'nin kuzeybatısında, Marmara kıyısı ve Boğaziçi boyunca, Haliç'i çevreleyecek şekilde kurulmuştur. İstanbul kıtalararası bir şehir olup, Avrupa'daki bölümüne Avrupa Yakası veya Rumeli Yakası, Asya'daki bölümüne ise Anadolu Yakası denir. İlin sınırları içerisinde ise büyükşehir belediyesi ile birlikte toplam 40 belediye bulunmaktadır.



İstanbul 41° K, 29° D koordinatlarında yer alır. Batıda Çatalca Yarımadası, doğuda Kocaeli Yarımadası'ndan oluşur. Kuzeyde Karadeniz, güneyde Marmara Denizi ve ortada İstanbul Boğazi'nden oluşan kent, kuzeybatıda Tekirdağ'a bağlı Saray, batıda Tekirdağ'a bağlı Çerkezköy, Tekirdağ, Çorlu, Tekirdağ, güneybatıda Tekirdağ'a bağlı Marmara Ereğlisi, kuzeydoğuda Kocaeli'ne bağlı Kandıra, doğuda Kocaeli'ne bağlı Körfez, güneydoğuda Kocaeli'ne bağlı Gebze ilçeleri ile komşudur. Kentin ortasındaki İstanbul Boğazi ise bu iki kıtayı birleştirir. Boğazdaki Fatih Sultan Mehmet, 15 Temmuz Şehitler ve Yavuz Sultan Selim Köprüleri kentin iki yakasını birbirine bağlar.

İstanbul'a, yakın yerde bulunan Kuzey Anadolu Fay Hattı, Kuzey Anadolu'dan başlayarak Marmara Denizi'ne kadar uzanır. İki tektonik plaka olan Avrasya ve Afrika birbirlerini iterler ve buda fayın hareket etmesine sebep olur. Bu fay hattı nedeniyle bölgede tarih boyunca çok şiddetli depremler meydana gelmiştir.

İstanbul'un iklimi, Karadeniz iklimi ile Akdeniz iklimi arasında geçiş özelliği gösteren bir iklimdir, dolayısıyla İstanbul'un iklimi ılımandır. İstanbul'un yazları sıcak ve nemli; kışları soğuk, yağışlı ve bazen karlıdır. Kış aylarındaki ortalama sıcaklık 2 °C ile 9 °C civarındadır ve genelde yağmur ve karla karışık yağmur görülür. Yaz aylarındaki ortalama sıcaklık 18 °C ile 28 °C civarındadır ve genelde yağmur ve sel görülür.

Çok zengin bir bitki topluluğuna sahip olan İstanbul yöresinde şimşir, meşe, çınar, kayın, gürgen, akçaağaç, kestane, çam, ladin ve servi gibi 2.500 kadar bitki türü yetişir. Bu bitkilerden bir kısmı bu yöreye endemiktir.

⁴ İl hakkında bilgiler ve görseller çeşitli internet sitelerinden derlenmiştir.

İstanbul'un tarihi semtlerinden batıya ve kuzeye gidildikçe büyük bir farklılaşma görülür. En yüksek gökdelenler ve ofis binaları Avrupa Yakası'nda özellikle Levent, Mecidiyeköy ve Maslak'ta toplanırken, Anadolu Yakası'nda ise Kadıköy İlçesi'ndeki Kozyatağı Mahallesi dikkat çeker.

20. Yüzyılda doğudan batıya büyük bir göçün başlaması şehirdeki gecekondulaşmaya büyük bir hız kazanmıştır. Kaçak olarak hazine veya özel arazilere yapılan bu binalar, kısa sürede ve düşük kalitede yapılır. Gecekondu, çarpık kentleşmeye büyük ölçüde neden olmaktadır.

Türkiye İstatistik Kurumu'nun (TÜİK) hazırlanmış olduğu 2021 yılı Adrese Dayalı Nüfus Kayıt Sistemi (ADNKS) sonuçlarına göre İstanbul'un (İstanbul Büyükşehir Belediyesi ve bağlı belediyelerin sınırları içindeki nüfus) nüfusu 15 milyon 840 bin 900 kişidir.

İstanbul'un 14'ü Anadolu Yakası'nda, 25'i Avrupa Yakası'nda olmak üzere toplam 39 ilçesi vardır. İstanbul'un 39 ilçesi nüfus sayısı bakımından 2021 yılı verilerine göre incelendiğinde en yüksek nüfusa sahip ilçesi Esenyurt (977.489), en az nüfusa sahip ilçesi de Adalar (16.372) olmuştur.

Yıl	İstanbul Nüfusu	Erkek Nüfusu	Kadın Nüfusu
2021	15.840.900	7.933.686	7.907.214
2020	15.462.452	7.750.836	7.711.616
2019	15.519.267	7.790.256	7.729.011
2018	15.067.724	7.542.231	7.525.493
2017	15.029.231	7.529.491	7.499.740
2016	14.804.116	7.424.390	7.379.726
2015	14.657.434	7.360.499	7.296.935
2014	14.377.018	7.221.158	7.155.860
2013	14.160.467	7.115.721	7.044.746
2012	13.854.740	6.956.908	6.897.832
2011	13.624.240	6.845.981	6.778.259
2010	13.255.685	6.655.094	6.600.591
2009	12.915.158	6.498.997	6.416.161
2008	12.697.164	6.386.772	6.310.392
2007	12.573.836	6.291.763	6.282.073

İstanbul, kara ve deniz ticaret yollarının bir kavşağı olması ve stratejik konumu nedeniyle Türkiye'de ekonomik yaşamın merkezi olmuştur. Şehir aynı zamanda en büyük sanayi merkezidir. Türkiye'deki sanayi istihdamının %20'sini karşılamaktadır. Yaklaşık olarak %38'lik endüstriyel alana sahiptir. İstanbul'un tarihi, anıtlar ve yapıtların fazlalığı ve Boğaz'a sahip olması nedeniyle gözde turizm merkezlerinden biridir.

3.4.2. Eyüpsultan İlçesi⁵

Eyüpsultan ya da eski adıyla Eyüp, İstanbul ili'nin Avrupa Yakası'nda yer alan bir ilçesidir. 1936'da Fatih ve Beyoğlu ilçelerinin bir bölümüyle kurulan Eyüpsultan ilçesinin yüzölçümü 242 km²'dir. Eyüpsultan ilçesinin nüfusu 2021 yılındaki ADNKS verilerine göre 417.360'tır.

Eyüpsultan; İstanbul metropoliten alanının batı yakasında, Çatalca Yarımadası'nda yer almaktadır. İlçe doğuda Sarıyer, Şişli, Kağıthane, güneydoğuda Beyoğlu, güneyde Fatih ve Zeytinburnu, güneybatıda Bayrampaşa, batıda ve kuzeybatıda Gaziosmanpaşa ilçeleri ile çevrilidir. İlçe Haliç'in son bulduğu noktada başlayan, kuzeyde Karadeniz kıyılarına kadar uzanan geniş bir alana sahiptir. Bu geniş alanda Haliç kenarındaki tarihi çekirdek çevresinde gelişen kentsel yerleşme alanları ile metropoliten alanın kuzeyindeki orman ve havza kuşağı içinde kalan kırsal yerleşmeler yer almaktadır.



Eyüpsultan İlçesi yerleşme alanındaki mahalleler Eyüpsultan Merkez, Nişanca, Defterdar, Düğmeciler, İslambey, Rami Cuma, Topçular, Rami Yeni, Silahtarağa, Sakarya, Alibeyköy Merkez, Esentepe, Karadolap, Yeşilpınar, Akşemseddin, Çırçır, Güzeltepe ve Emniyettepe mahalleleridir.

Eyüpsultan ilçesi kırsal alan olarak adlandırılan Kemerburgaz şube ve bağlı olarak Mimar Sinan ve Mithatpaşa mahalleleri, Göktürk Beldesi ile Akpınar, Ağaçalı, Çiftalan, İhsaniye, Işıklar, Odayeri, Pirinçi ve Yayla köyleri yer almaktadır.

⁵ İl hakkında bilgiler ve görseller çeşitli internet sitelerinden derlenmiştir.

Eski çağlardan beri bulunduğu konum itibarıyla insan topluluklarının yaşamasına uygun ortamlar sunan bu coğrafyada Eyüpsultan İlçesi kırsal alanının payına düşen arkeolojik buluntular da vardır.

Eyüpsultan İlçesi'nin kırsal alanı kuzeybatıya, Karadeniz'e doğru uzanmaktadır. Kentsel alan engebeli bir yüzeyde yerleşmiş olmasına karşın Eyüpsultan'ın kırsal alanı fazla yüksek olmayan tepeler, sırtlar ve hafif düzlüklerden oluşmaktadır. Batı Yakası'nda su bölümü hattı', Doğu Yakası'na kıyasla, yakın olduğundan akarsular güneye, Haliç'e doğru akmaktadır. Eyüpsultan İlçesi'nin bu bölümü doğusundaki Sarıyer İlçesi ile birlikte İstanbul'un Kuzey bandındaki en önemli potansiyel dinlenme alanıdır.

Eyüpsultan İlçesi kentsel alanının topoğrafik yapısı engebelidir, %30 ila %40'ları bulan bir yapıdadır.

Merkezde yer alan ve kıyıya yakın olan Eyüpsultan Külliyesi ve kıyı ile bütünleşen yakın çevresi deniz kotuna yakındır. Merkezden ve kıyından içeriye doğru ilerledikçe topoğrafya yükselmektedir. Merkeze ışınal yaklaşan ve kıyıya dik inen yollar alçalarak uzanan vadilere oturmaktadır. Bu vadilerin arasında Haliç'e doğru son derece güzel panoramik manzaraya hakim tepeler yer almaktadır.

Tepelerden en ünlüsü Haliç kıyısına koşut uzanan eski Bahariye Caddesi ile tarihi merkeze ışınal yaklaşan İslambey Caddesi'nin oturduğu vadiler arasındaki tepedir. Tarihi Eyüpsultan Mezarlığı'nın sırtlarında Gümüşsuyu olarak anılan semtte yer alan ve halk arasında Piere Lotti Tepesi olarak bilinen bu tepenin konumu ve manzarası 19. yüzyılda İstanbul'a gelen yabancıları etkilemiş, seyahatnamelerde ve yabancı kaynaklarda yer bulmuştur. Ayrıca Zal Mahmut Paşa Camii'nin sırtlarında, kayıtlarda adı Amcazade Vakıf Arazisi olarak geçen, muhtemelen Mimar Sinan eseri olarak gösterilen Zal Mahmut Paşa Sarayı'nın olduğu arazi de tarihi yapı kalıntıları içindeki ağaçları ve Haliç manzarası ile Eyüpsultan'ın hemen ilk bakışta seçilen tepesidir.

Eyüpsultan merkez yerleşmesinin ana ulaşım aksları vadi tabanlarına oturan yollardır. Ticaret birimleri ile yoğun konut alanları bu akslar çevresinde yer almıştır. Ancak vadiler yerleşmek için yeterli alan sunmadığından yapılaşma vadilerin her iki yakasında eğimli yamaçlarda devam etmektedir. Eğimin fazla oluşu nedeni ile çok katlı, yüksek yoğunluklu yapılaşma ana aksların çevresinde sınırlı kalmakta, eğimli yamaçlarda genelde daha az katlı yapılaşma görülmektedir.

4.1. Çevre ve Konum

Rapora konu taşınmaz; İstanbul İli, Eyüpsultan İlçesi, Göktürk Mahallesi, Sancak Sokak'a cepheli 198 ada 6 no.lu parseldir.

Taşınmaz tapu kayıtlarında ve ilgili idaresinde Göktürk Mahallesi sınırlarında kalmaktadır. İlgili idaresine göre Göktürk Mahallesi'nin kuzeyinde Odayeri Mahallesi, batısında Pirinççi Mahallesi, doğusunda ve güneyinde Mithatpaşa Mahallesi bulunmaktadır.

Rapora konu parselin bulunduğu bölgeye; Kemerburgaz Yolu Caddesi ve İstanbul Caddesi üzerinden ulaşılmaktadır. İstanbul Caddesi, Göktürk Mahallesi'nin ana ulaşım arteridir. Bölgenin bilindik noktalarından Turgut Özal Ortaokulu'nun da konumlu olduğu, İstanbul Caddesi üzerinden kuzey yönde ilerlenerek Kumluğecit Sokağa dönülerek ulaşılır.

Taşınmazın yakın çevresinde Turgut Özal Ortaokulu, İstanbul İstanbul Evleri Projesi, Fantasia Residence, Riverside Göktürk, Yalın Evler Projesi, KC Beyaz Konaklar Projesi, MESA Yamaç Evleri, MESA Yankı Evleri, İstanbul ZEN Evleri, Zengin Bahçe 1 Projesi ve boş parseller bulunmaktadır.

Parselin konumlu olduğu bölge Yavuz Sultan Selim Köprüsü'ne 34 km., 15 Temmuz Şehitler Köprüsü'ne 24 km., Fatih Sultan Mehmet Köprüsü'ne 21 km. ve İstanbul Havalimanı'na 20 km. mesafededir.

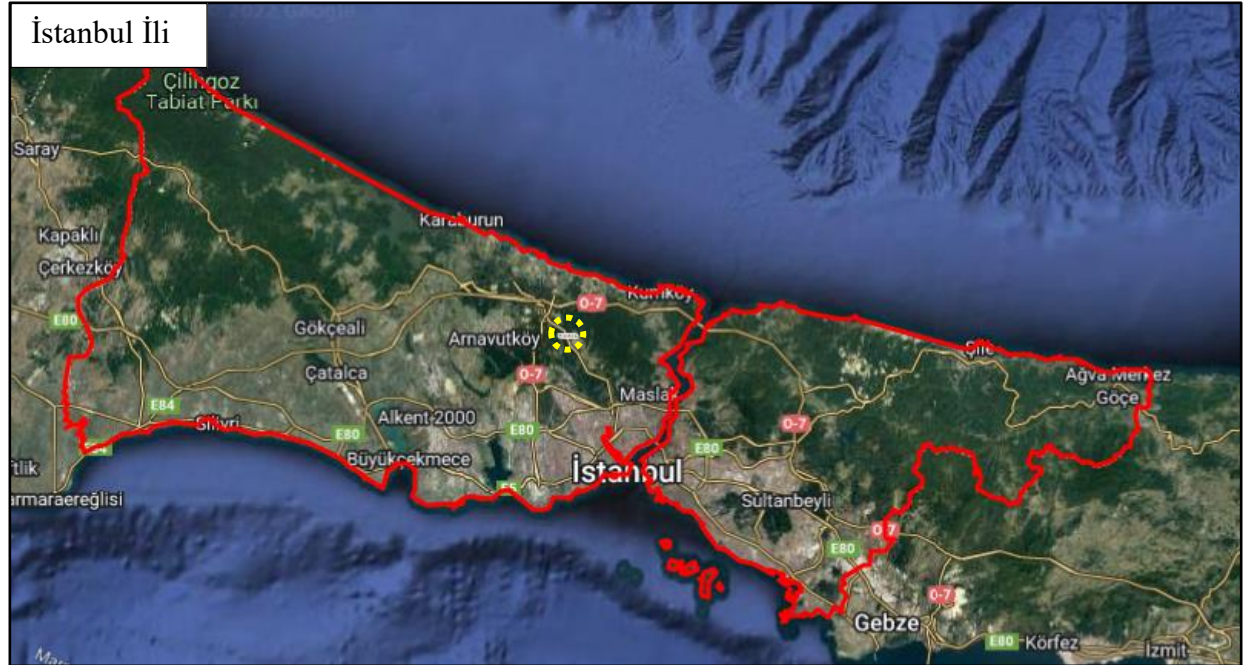

Eyüpsultan İlçesi

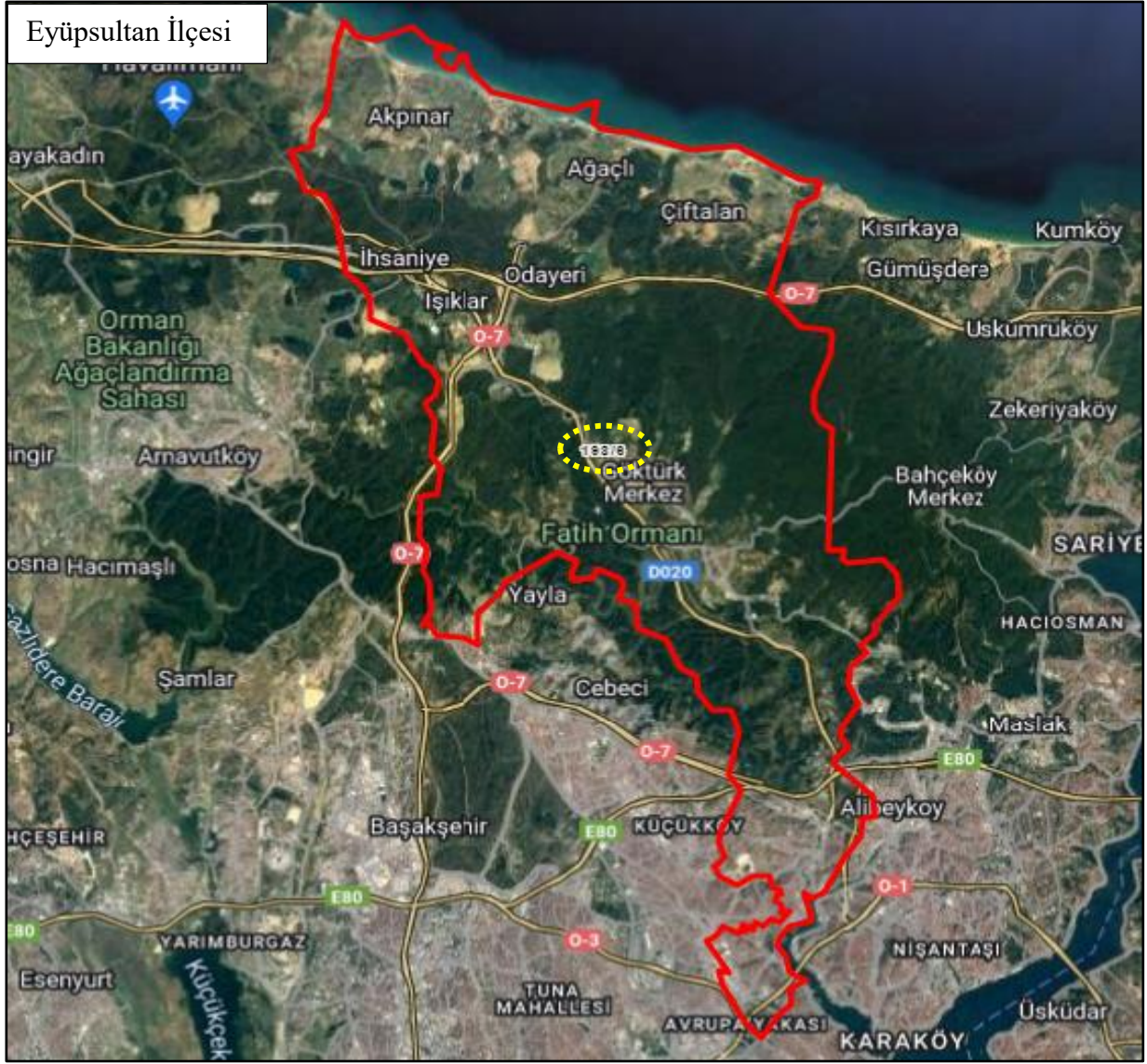

Göktürk Mahallesi

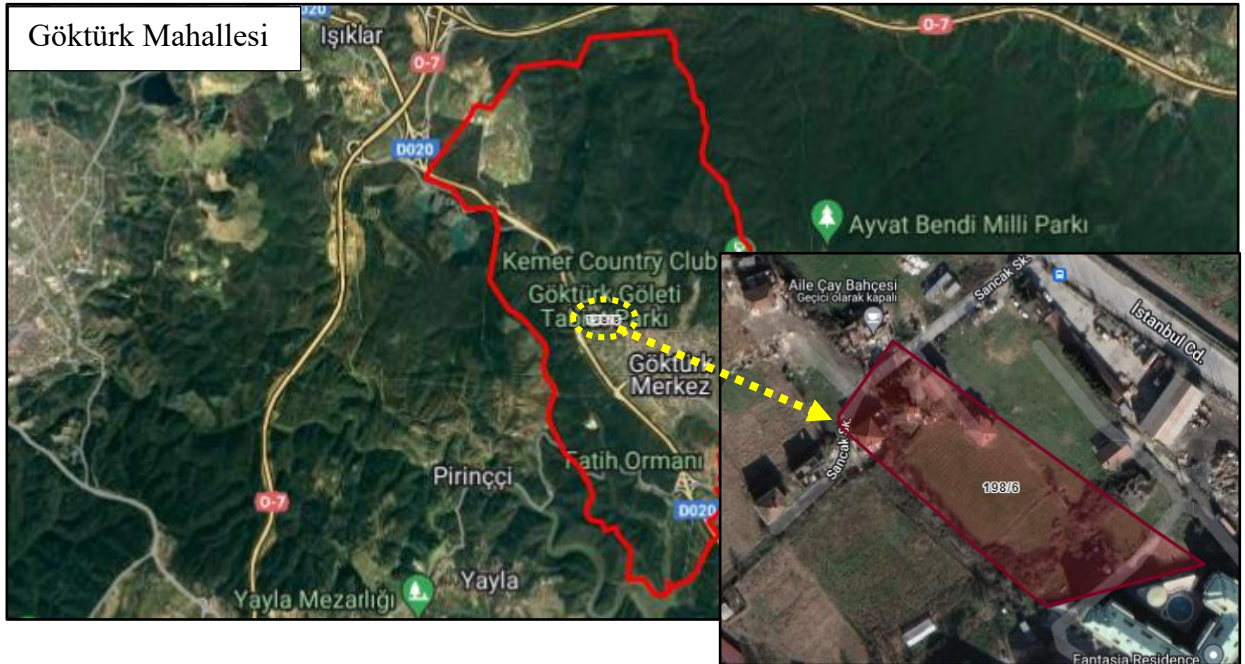

4.2. Gayrimenkulün Tapu Kaydı ve Mülkiyet Bilgisi

Rapora konu taşınmazın tapu kayıt bilgileri webtapu sisteminden temin edilen tapu kayıt belgesine istinaden düzenlenmiş aşağıda tablo olarak gösterilmiştir. Söz konusu tapu kayıt belgesi raporumuz ekinde tarafınıza sunulmuştur.

İLİ : İSTANBUL
İLÇESİ : EYÜPSULTAN
MAHALLESİ : GÖKTÜRK
MALİKİ : ÖZAK GAYRİMENKUL YATIRIM ORTAKLIĞI A.Ş.

TAPU KAYITLARI										
Sıra No	Ada No	Parsel No	Niteliği	Yüzölçümü (m ²)	Hissesi (Pay/Payda)	Hisse Miktarı (m ²)	Cilt No	Sayfa No	Yevmiye No	Tarihi
1	198	6	Arsa	6.969,41	93498/696941	934,98	33	3252	5951	19.03.2018
					176557/696941	1.765,57				
					Toplam	2.700,55				

4.2.1. Gayrimenkulün Takyidat Bilgisi

TKGM Tapu Kayıt Bilgi Sistemi'nden alınan TAKBİS belgesine göre taşınmazın tapu kaydı üzerinde kısıtlayıcı herhangi bir şerh, not vs. bulunmadığı görülmüştür.

Beyanlar Bölümü:

- Defterdarlık Avrupa Yakası Milli Emlak Dairesi Başkanlığı lehine üçüncü kişilere satılması halinde borcun kalan tutarından alıcılar sorumludur. (01.01.1900)
- Defterdarlık Avrupa Yakası Milli Emlak Dairesi Başkanlığı lehine üçüncü kişilere satılması halinde borcun kalan tutarından alıcılar sorumludur. (21.02.2014)

Açıklama: Parselin 3. kişilere satılması ile ilgilidir. Tapu kayıtlarına göre değerlemeye konu Özak Gayrimenkul Yatırım Ortaklığı A.Ş. hissesine düşen 270055/696941 bölümü üzerinde Maliye Hazinesi'ne bir borç gözükmemektedir. Bu nedenle şerhin kısıtlayıcı özelliği olmayıp, değerlemesi takdir edilen taşınmazın Özak Gayrimenkul Yatırım Ortaklığı A.Ş. hissesine düşen 270055/696941 bölümünün devrine ve değerine olumsuz etkisi bulunmamaktadır.

- İstanbul 15. Asliye Hukuk Mahkemesi'nin 2013/297 esas 2014/204 karar sayılı dosyasından beyanlar yönünden kesinleşmiş mahkeme kararı vardır. (30.04.2015 tarih ve 9299 yevmiye no ile)
- İstanbul 16. Asliye Hukuk Mahkemesi'nin 23.10.2012 tarih, 2012/584 esas sayılı mahkeme müzekkeresi numaralı dosyasında davalıdır. (01.11.2012 tarih ve 17217 yevmiye no ile)

Açıklama: Beyanlar bölümünde bulunan "İstanbul 15. Asliye Hukuk Mahkemesi'nin 2013/397 esas 2014/204 karar sayılı dosyasından beyanlar yönünden kesinleşmiş mahkeme kararı vardır." şerhi; Göktürk 920 parsel ve 940 parselin hak sahipliğinin davacı adına tescil ve tapu kaydının düzeltimi talebi ile açılmış olup, İstanbul 15. Asliye Hukuk Mahkemesi 2014/431 esas sayılı kararı ile; "Eyüp Kadastro Müdürlüğü yönünden pasif sıfat yokluğundan reddine, Göktürk 940 parsel ve 920 parselin hak sahibi olarak görünen Göksal Sancak, Hasan Sancak, Mahmut Sancak ibarelerinin kaldırılarak 940 numaralı parselin hak sahipliğinin Ali Sancak olarak düzeltilmesi ve ayrıca parsel üzerindeki taşınmazların Ali Sancak'a ait olduğu şeklinde düzelmesi." kararı verilmiştir. Karar tarihi 10.07.2014 olup karar kesinleşmiştir ve mal sahibinin resmi başvurusu ile terkin edilmesi gerekmektedir. Söz konusu şerh eski 920 ve 940 no'lu parsellerden gelmiş olup söz konusu şerhlerin değerlemeye konu Özak Gayrimenkul Yatırım Ortaklığı A.Ş. hissesine düşen 270055/696941 bölümü üzerinde kısıtlayıcı bir etkisi bulunmamaktadır.

Beyanlar bölümünde bulunan "İstanbul 16. Asliye Hukuk Mahkemesi'nin 23.10.2012 tarih 2012/584 esas sayılı mahkeme müzekkeresi dosyasında davalıdır." şerhi; Yapı Kredi Koray GYO A.Ş. tarafından İhsan UZGÖR ve Maliye Hazinesi'ne karşı değerlemeye konu taşınmazın zilyetliğinin kendi adına tescil talebi ile açılmış olup, İstanbul 16. Asliye Hukuk Mahkemesi 2016/431 esas sayılı dosya ile Yapı Kredi Koray Gayrimenkul ile tapuda hak sahibi olarak görünen İhsan UZGÖR arasında 2003 yılında imzalanmış satış vaadi sözleşmesinden kaynaklanmaktadır. İstanbul 16. Asliye Hukuk Mahkemesi davayı kabul etmiş, ancak bu karar Yargıtay 16. Hukuk Dairesi'nin 2014/20720 esas, 2015/9232 karar sayılı kararı ile İhsan UZGÖR lehine bozulmuştur. İstanbul 16. Asliye Hukuk Mahkemesi, Yargıtay'ın bozma kararına uymuş olup, 31.01.2017 tarihinde davayı İhsan UZGÖR lehine reddetmiş ve ihtiyati tedbiri kaldırmıştır. (Bkz. Ekler/ Duruşma Tutanağı ve Yargıtay İlamı)

- Tamamen ve münhasıran bilfiil tarımsal amaçlı kullanılması üzerinde tarımsal amaçlı yapılar ile sürekli ikamet edilen konut bulunması nedeniyle rayiç bedelin %50'si üzerinden satılan iş bu taşınmazın sonradan farklı bir amaçla kullanılması halinde, taşınmazın satış tarihi itibarıyla rayiç bedelinin %70'i üzerinden hesaplanacak bedel esas alınarak aradaki fark kanuni faizi ile birlikte, 2886 sayılı devlet ihale kanununun 75. Maddesi uyarınca ve 21.07.1953 tarihli ve 6183 sayılı Amme Alacaklarının Tahsil Usulü Hakkında Kanun Hükümleri gereğince ecrimisil tarh, tahakkuk ve tahsiline ilişkin usullere göre son kayıt malikinden tahsil edilir. Şeklinde belirtme konulacaktır. Ancak taşınmazın sonradan farklı amaçla kullanılması ve belirtilen mali yükümlülüklerin de taşınmazın son maliki tarafından yerine getirilmesi halinde, belirtme idarece kaldırılacaktır. (17.10.2014 tarih ve 19360 yevmiye no ile)

Açıklama: Taşınmazın mevcut durumunu kısıtlayıcı özeliği olmayıp, taşınmazın devrine ve değerine olumsuz etkisi bulunmamaktadır.

- Nedim Sancak'ın işgalinde olup iki adet ev işgal sahibine aittir. (01.01.1900)
- Mustafa oğlu Mustafa Gül'ün işgalinde olup üzerindeki ev işgal sahibine aittir. (01.01.1900)
- Mehmet Balcıoğlu mirasçıları işgalindedir. (28.06.2010 tarih ve 8453 yevmiye no ile)
- Hamdi Akkoyun, Ramazan Akkoyun ve Nihat Akkoyun işgalindedir. (28.06.2010 tarih ve 8453 yevmiye no ile)
- Hamit Tüfekçi işgalindedir. (28.06.2010 tarih ve 8453 yevmiye no ile)
- Mahmut Yazıcı işgalindedir. (28.06.2010 tarih ve 8453 yevmiye no ile)
- Mehmet Odabaşı işgalindedir. (30.07.2010 tarih ve 10037 yevmiye no ile)
- Mehmet Odabaşı işgalindedir. (25.01.2010 tarih ve 10037 yevmiye no ile)
- 6831 Sayılı Kanun'un 2/B Maddesi uyarınca hazine adına orman sınırları dışına çıkarılmıştır.

Açıklama: Taşınmaz üzerinde bulunan işgal şerhleri; değerlemeye konu taşınmazın 6292 sayılı Orman Köylülerinin Kalkınmalarının Desteklenmesi ve Hazine Adına Orman Sınırları Dışına Çıkarılan Yerlerin Değerlendirilmesi ile Hazineye Ait Tarım Arazilerinin Satışı Hakkında Kanun'unun 2. maddesinin B bendine göre (2B hakkı) konulmuştur. 2B hak sahibi; 04.07.2012 tarih ve 28343 sayılı Resmi Gazete'de yayımlanarak yürürlüğe giren Milli Emlak Genel Tebliği'ne göre belirlenecek bedeli Maliye Hazinesi'ne ödeyerek tapuyu devir alacaktır. Tapu kayıtlarına göre değerlemeye konu Özak Gayrimenkul Yatırım Ortaklığı A.Ş. hissesine düşen 270055/696941 bölümü üzerinde Maliye Hazinesi'ne bir borç gözükmemektedir. Diğer tüm işgal şerhleri parselde hissesi bulunan diğer maliklere aittir.

Ayrıca "6831 Sayılı Kanun'un 2/B Maddesi uyarınca hazine adına orman sınırları dışına çıkarılmıştır." şerhinin; kısıtlayıcı özelliği olmayıp, taşınmazın devrine ve değerine olumsuz etkisi bulunmamaktadır.

Serhler Bölümü:

- İstanbul 2. Tüketici Mahkemesi'nin 21.10.2019 tarih 2019/330 esas sayılı mahkeme müzakeresi yazısı ile ihtiyati tedbir şerhi. (Neo Yapı Arazi Geliştirme İnşaat Sanayi Tic. A.Ş. hissesine) (21.10.2019 tarih ve 24118 yevmiye no ile)

Açıklama: Şerhler bölümünde bulunan "İstanbul 2. Tüketici Mahkemesi'nin 21.10.2019 tarih 2019/330 esas sayılı mahkeme müzakeresi yazısı ile ihtiyati tedbir." şerhi; Neo Yapı Arazi Geliştirme İnşaat Sanayi Tic. A.Ş. hissesi üzerinde bulunmakta olup, Özak Gayrimenkul Yatırım Ortaklığı A.Ş. hissesine düşen 270055/696941 bölümü üzerinde kısıtlayıcı bir etkisi bulunmamaktadır.

Muhdesat Bilgileri:

- Nedim Sancak'ın işgalinde olup üzerindeki 2 adet ev işgal sahibine aittir. (19.03.2018 tarih ve 5951 yevmiye no ile)

- A harfi ile gösterilen ev Ali Sarı Sancak'a aittir. (19.03.2018 tarih ve 5951 yevmiye no ile)
- D harfi ile gösterilen ev Mahmut Sancak'a aittir. (19.03.2018 tarih ve 5951 yevmiye no ile)
- Ali Sancak işgalinde olup haritasında B, E, A, C ve D harfleri ile gösterilen evler Ali Sancak'a aittir. (19.03.2018 tarih ve 5951 yevmiye no ile)
- Mustafa oğlu Mustafa Gül'ün işgalinde olup üzerindeki ev işgal sahibine aittir. (19.03.2018 tarih ve 5951 yevmiye no ile)
- Bu taşınmaz 1988 yılından beri spor tesisi alanı olarak Eyüp Belediyesi'nin kullanımındadır. (19.03.2018 tarih ve 5951 yevmiye no ile)
- İbrahim Yazıcı (19.03.2018 tarih ve 5951 yevmiye no ile)
- Fahrettin Kılıçbay, Alırıza Şenocak, Halim Terzi müştereken (19.03.2018 tarih ve 5951 yevmiye no ile)
- Süleyman Sancak (19.03.2018 tarih ve 5951 yevmiye no ile)
- Hasan Sancak (19.03.2018 tarih ve 5951 yevmiye no ile)
- Nabi Yaşar ve Hayati Yazıcı müştereken (19.03.2018 tarih ve 5951 yevmiye no ile)
- Ercan Öztürk (19.03.2018 tarih ve 5951 yevmiye no ile)
- Mehmet Sancak (19.03.2018 tarih ve 5951 yevmiye no ile)
- Mahmut Yazıcı (19.03.2018 tarih ve 5951 yevmiye no ile)

Söz konusu takyidatların; Gayrimenkul Yatırım Ortaklıklarına ilişkin Esaslar Tebliği'nin 22. maddesinin birinci fıkrasının (c) ve (j) bentlerinde belirtilen hükümler çerçevesinde kısıtlayıcı özelliği olmayıp, taşınmazın devrine olumsuz etkisi bulunmamaktadır.

Taşınmazın tapudaki niteliği ile fiili kullanım şekli uyumludur. Tapu kayıtları incelemesi itibarıyla rapor konusu taşınmazın sermaye piyasası mevzuatı hükümleri çerçevesinde gayrimenkul yatırım ortaklığı portföyünde "Arsa" başlığı altında bulunmasında sakınca olmadığı görüş ve kanaatindeyiz.

4.3. Gayrimenkulün İmar Bilgisi

Eyüpsultan Belediyesi İmar ve Şehircilik Müdürlüğü'nden 11.09.2022 Tarih ve E-30804787-115.01.99-86190 sayılı imar durum yazısına göre; rapora konu 198 ada 6 no.lu parselin 23.11.2016 Tasdik Tarihli 1/1000 Ölçekli Göktürk Yerleşmesinin Bir Kısımına Ait Uygulama İmar Planı İtirazlarına İlişkin Uygulama İmar Planı Değişikliği (1. Bölge) Planı'na göre "Sağlık Tesisi Alanı"nda kaldığı öğrenilmiştir.

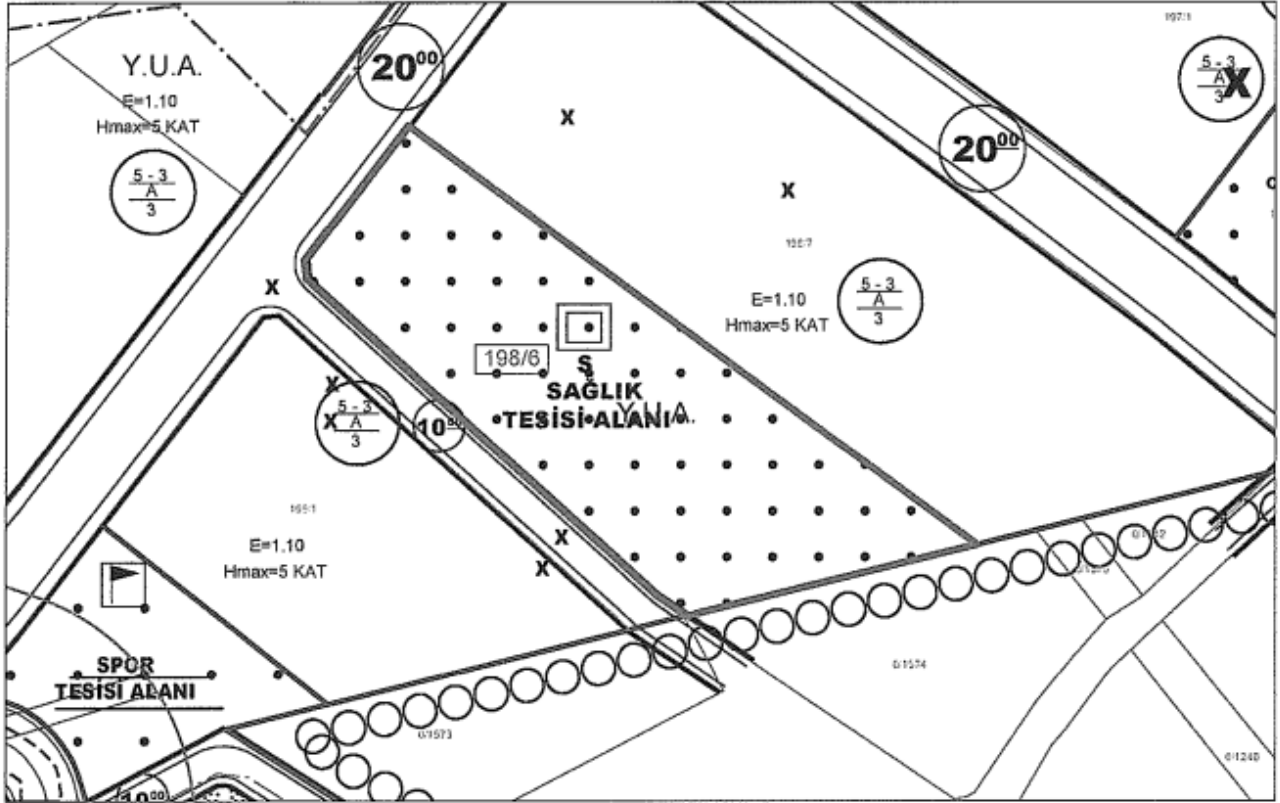

Plan Notlarına göre Sağlık Tesisi Alanları'nda Özel Sağlık Tesisi yapılabilir ibaresi kaldırılmıştır. Bu sebeple değerlemeye konu taşınmazın ihtiyaç halinde kamulaştırılması gerekmektedir.

DONATI ALANLARI (KENTSEL-SOSYAL VE TEKNİK ALTYAPI ALANLARI)

43. Donatı alanları kamu eline geçmeden uygulama yapılamaz. 18. maddede uygulamasında KOP alanı olacak aydın alanlar kamu eline belirsiz geçmeden konut alanında uygulanamaz.
2B usulü atanmış tarifi itibarı ile mevcut bulunan kök parseldeki işgal/ber türlü yapı yıkılmadan uygulama yapılamaz. (23.11.2016 T.T.11)
44. Kamuya ait Eğitim Tesisleri, Cami Alanları, Sağlık Tesisi, Spor Tesisi Alanları, Belediye Hizmet Alanları, Kültürel Tesis Alanı vb. donatı alanlarında blok ebat, boyut, şekli ve çekme mesafeleri serbest olup, bu alanlarda ilçe belediyesi tarafından onanacak avan projeye göre uygulama yapılacaktır. Kot alınacak nokta, kat yüksekliği ve bina yüksekliği avan projede belirlenecektir. Onaylı 1/1000 ölçekli plana esas jeolojik ve jeoteknik etüt raporunda yapılanma ile ilgili belirtilen hususlara uyulacaktır. Bu alanların

minimum 5 m. çekme mesafesi uygulanmalı olup (maksimum 5 katlı geçemez. Bu standartta en fazla mesafesi minimum 5.00 m. arka ve yan bahçe mesafesi minimum 3.00 m'dir. Çekme mesafelerine uyumak kaydı ile avan projeye göre uygulama yapılabilir. Tıfır alanlarında çekme mesafesi şartı aranmaz. (23.11.2016 T.T.L.)

45. Kentsel sosyal ve teknik altyapı alanı olarak ayrılan alanlarda (Cami, İlkokul, Kültürel Tesis, vb.) ilgili kurum ve kuruluşların, uygun görüşleri alınmak şartıyla tabii zemin altında yoldan çekme mesafesi korunmak şartı ile parsel bütününde, kamuya ait alanlarda zemin altı katlı otopark yapılabilir. (23.11.2016 T.T.L.)
46. Donatı alanlarında yapılacak tüm yapı, tesis ve açık alan düzenlemelerinin, engellilerin de ulaşmasını ve kullanmasını sağlayacak şekilde Türk Standartları Enstitüsü standartlarına uygun olarak yapılması zorunludur.
47. Donatı alanlarında, yapılanma koşulları dikkate alınarak, bölgenin mimari kimliğine ve doğal yapısına uygun ve ilgili kurum ve kuruluşların olumlu görüşleri alınmak koşuluyla onaylanacak avan projeye göre uygulama yapılacaktır. Hazırlanacak avan projelerde yapılacak tesisin özellikleri ve kapasitesine göre fiziksel mekân bütünlüğü dikkate alınarak gerekli açık alan ihtiyacı parsel içinde çözümlenecektir. Bu alanlarda kamu kullanımını dışında kullanım izni verilemez. (23.11.2016 T.T.L.)
48. Belediye hizmet alanlarında; 5216 sayılı Büyükşehir Belediyesi Kanunu ile 5393 sayılı Belediye Kanunu'nda belirtilen belediyelerin görev ve hizmet kapsamına giren tesisler yapılabilir. Belediye Hizmet Alanlarının İlçe Belediyesinin uygun görüşünün alınması kaydıyla, özel eğitim, özel sağlık, konaklama vb. fonksiyonlara ilişkin yapılar yapılabilir. (23.11.2016 T.T.L.)
49. Sağlık Tesisi Alanlarında Özel Sağlık Tesisi yapılabilir.
50. Eğitim tesisi alanlarında ilgili kurum görüşü alınarak Eyüp Belediyesi'nce onaylanacak avan projeye göre kapalı spor alanı yapılabilir.
51. İmar planında ilkokul, lise lejantlarında eğitim fonksiyonu verilen alanlarda İl Milli Eğitim Müdürlüğü'nün ihtiyacı doğrultusunda plan yapımına ait esaslara dair yönetmeliğin eğitim tesisleri içinde düzenlenen Ek-1a tablosunda söz konusu alanlar için verilen minimum alan büyüklüğünü sağlamak şartı ile ilköğretim, ortaöğretim lejantları arasında İl Milli Eğitim Müdürlüğü'nün uygun görüşü alınmak koşulu ile değişim yapılabilir.
52. Kültürel Tesis Alanları, İlgili mevzuata uygun olarak yapılacak kütüphane, konferans ve seminer salonları, konser, tiyatro, sinema, sergi salonları, müze gibi kültürel tesislerin bulunduğu alanlardır. Bilgi Evi, Gençlik Merkezi, Lojman, Kültür Merkezi, Çocuk Bahçesi, Yurt, Otopark, Muhtarlık, Sağlık Birimi, Aşevi, Misafirhane, Çok Amaçlı Salon, Açık Kapalı Spor Alanı, Kreş, İdari Birimler ve Dini Tesis yapılabilir. Açığa çıkan bedrum katlarda ticaret yapılabilir.
53. Yeşil Saha ve Park alanlarında; çevreyle uyumlu, topografyayı bozmadan, bölgenin özgün doğal yapısını ortaya çıkaracak, yeşil sürekliliğini kesintiye uğratmayacak şekilde uygun peyzaj düzenleme projelerine göre uygulama yapılacaktır.
54. Yeşil Saha olarak belirlenen alanlarda; mevcut ağaç dokusu dikkate alınarak tabii zemin veya tesviye edilmiş toprak zemin altında kalmak üzere, ağaçlandırma ve bitkilendirme için yeterli derinlikte toprak örtüsü olması ve standartları sağlanması kaydıyla otopark ve havuz ile spor ve oyun alanları yerleştirilebilir. Yeşil saha içerisinde yapılacak spor tesisi alanlarında; blok ebat, boyut, şekli ve çekme mesafeleri serbest olup, bu alanlarda ilçe belediyesi tarafından onaylanacak avan projeye göre uygulama yapılacaktır. Kot alınacak nokta, kat yüksekliği ve bina yüksekliği avan projede belirlenecektir.
55. Yeşil saha olarak belirlenen alanlarda; içinde taban alanı 1.000 m²'yi geçmeyen ve maksimum 5 katlı, kamu eliyle semt konakları yapılabilir. 1000 m²'den büyük yeşil saha ve park olarak belirlenen alanlarda, içinde taban alanı 150 m²'yi geçmeyen ve maksimum 3 katlı, kamu eliyle semt konakları yapılabilir. (23.11.2016 T.T.L.)
56. Yeşil Saha, park, kavşak ve yol alanlarının tabii zemin kotu altında kalan kısımlarında ilgili kurum ve kuruluşların (Planlama ve İmar Daire Başkanlığı, İSKİ Genel Müdürlüğü,

UKOME, Park ve Bahçeler Müdürlüğü, Zemin Deprem İnceleme Müdürlüğü vb.) uygun görüşü alınmak koşulu ile verilen görüşler doğrultusunda, ağaç ve bitki yaşamının sürdürülebileceği toprak derinliği bırakılarak ve tabii zemin kotları değiştirilmeyecek şekilde olağanüstü durumlarda da sığınak olarak kullanılmak üzere kamuya ait zemin altı otopark yapılabilir.

57. Yeşil Saha ve Park alanlarından mahreç alan imar yolundan mahreç alamayan parsellerin yaya ve araç girişi yapılacak park projelerinde belirlenecektir. Bina ve otopark girişleri bu projeler dikkate alınarak düzenlenecektir.
58. Plan paftalarında "K" ile işaretli alanlarda, kavşakların kesin sınırları ve düzenleme şekilleri, İstanbul Büyükşehir Belediyesi Ulaşım Daire Başkanlığı tarafından hazırlanacak projelere göre uygulama yapılacaktır.

İlgili plan notlarının tamamı rapor eklerinde detaylı olarak sunulmuştur.

4.4. Parselin Son Üç Yıllık Dönemde Mülkiyet Ve Hukuki Durumundaki Değişiklikler

4.4.1 Tapu Müdürlüğü İncelemesi

Yapılan incelemelerde rapor konusu parselle ilişkin son üç yıl içerisindeki mülkiyet değişimi gerçekleşmemiştir. Ancak raporumuza konu olan kısmı Özak GYO A.Ş.'nin 270055/696941 hissesidir. Bu hisse 963 ve 1015 nolu parselin imar düzenlemesi sonucu Kamusal Ortaklık Payı olarak ayrılan Sağlık Tesisi Alanı'na aktarılan kısımlarından oluşmaktadır. Dolayısı ile birçok parselden yapılan kesinti sonucu oluşan parsel olması sebebi ile 198 ada 6 nolu parsel çok hissedarlıdır. Diğer hissedarlara ait bilgiler raporumuz ekinde yer alan TAKBİS belgelerinde görülmektedir.

4.4.2 Belediye İncelemesi

Yapılan incelemelerde rapor konusu parselle ilişkin son üç yıl içerisindeki imar planında değişiklik olmadığı tespit edilmiştir.

4.4.3. Kadastro Müdürlüğü İncelemesi

Yapılan incelemelerde 3 yıllık dönemde değerlemeye konu 198 ada 6 nolu parsel imar düzenlemesi sonucu tescil edilmiştir. Oluşan bu parsel Kamu Ortaklık Payı için ayrılan bir alan olması sebebiyle birçok parselden yapılan kesinti sonucu meydana gelmiştir. Özak Gayrimenkul Yatırım Ortaklığı A.Ş. mülkiyetindeki 963 nolu parselin 934,98 m²'lik kısmı ile 1015 nolu parselin 1.765,57 m²'lik kısmı KOP parseline aktarılarak 198 ada 6 nolu parselin Özak Gayrimenkul Ortaklığı A.Ş.'nin 270055/696941 hissesi oluşturulmuştur.

4.5. İlgili Mevzuat Gereği Alınmış İzin ve Belgeler

Rapor konusu parsel arsa niteliğinde olup üzerinde bulunan atıl vaziyetteki basit tarz yapıların Eyüpsultan Belediyesi İmar Arşivi'nde yapılan incelemelere göre parsel üzerindeki basit tarz yapının herhangi bir yasal bilgi ve belgesinin bulunmadığı tespit edilmiştir. Yasal olmayan bu bina değerlendirme çalışmasında göz ardı edilmiştir.

4.6. En Etkin ve Verimli Kullanımı

Rapor konusu parsel imar planında "Sağlık Tesisi Alanı" yer almaktadır. Dolayısı ile kamusal ortaklık payı kapsamında olması bu parselin ilgili kamu kurumu tarafından kamulaştırma işlemlerinin gerçekleştirilerek fonksiyonu doğrultusunda yapılandırılması en etkin ve verimli kullanım olacağı kanaatindeyiz.

4.7. Müşterek veya Bölünmüş Kısımların Değerleme Analizi

Rapor konusu gayrimenkul arsa niteliğinde olup bünyesinde müşterek/bölünmüş kısımlar mevcut değildir. Parsel üzerinde yasal olmayan basit tarz bir yapılar bulunmaktadır.

4.8. Hasılat Paylaşımı, Kat Karşılığı Yöntemi ile Yapılacak Projelerde, Pay Oranları

Taşınmaz arsa niteliğinde olup üzerinde herhangi bir proje, hasılat paylaşımı, pay oranı vb. mevcut değildir.

4.9. Gayrimenkul Yatırım Ortaklıklarının Portföyüne Alınması Hakkında Görüş

Rapor konusu parselin mevcut durumu itibariyle Sermaye Piyasası Mevzuatı çerçevesinde gayrimenkul yatırım ortaklığı portföyüne “Arsa” başlığı altında bulunmasında herhangi bir sakınca olmadığı görüş ve kanaatindeyiz.

4.10. Parsel İle İlgili Genel Bilgiler

- 198 Ada 6 no.lu parsel, 6.969,41 m² yüzölçümüne sahiptir.
- Parsel düzgün yamuk benzeri geometrik şekle, eğimsiz ve engebeli bir topoğrafik yapıya sahiptir.
- Parsel üzeri kısmen doğal bitki örtüsü kaplı, kısmen ağaçlıktır.
- Parsel üzerinde ruhsatsız, atıl yapılar bulunmakta olup bir kısmı halen kullanılmaktadır.
- Parselin, Sancak Sokak'a yaklaşık 50 m. cephesi bulunmaktadır. Parselin sınırlarını belirleyen herhangi bir unsur bulunmamaktadır.



4.11. Gayrimenkulün Değerine Etki Eden Olumlu - Olumsuz Faktörler

Olumlu Özellikler

- Gelişmekte olan bölgede konumlu olması,
- Ulaşımın kolay olması,
- Bölge olarak altyapı çalışmalarının tamamlanmış olması,
- Gayrettepe-İstanbul Havalimanı M11 metro hattına yakın mesafede olması,
- İstanbul Havalimanı'na yakın mesafede olması.

Olumsuz Özellikler

- Mevcut imar durumu sebebiyle ilgili idareye terkedilecek alanda kalması,
- Hisseli olması,
- Küresel ölçekte yaşanan ekonomik krizin gayrimenkul piyasası üzerindeki olumsuz etkisi.

5.1. Değerleme Yöntemleri⁶

Uluslararası Değerleme Standartları Konseyi'nin Yayınlamış olduğu 2017 Uluslararası Değerleme Standartları'na göre; Aşağıda bahsi geçen üç yaklaşım değerlemede kullanılan temel yaklaşımlardır. Bunların tümü, fiyat dengesi, fayda beklentisi veya ikame ekonomi ilkelerine dayanmaktadır.

Bu yaklaşımlar;

(a) Pazar Yaklaşımı, (b) Gelir Yaklaşımı, ve (c) Maliyet Yaklaşımı şeklindedir.

5.1.1. Pazar Yaklaşımı

Pazar yaklaşımı varlığın, fiyat bilgisi elde edilebilir olan aynı veya karşılaştırılabilir (benzer) varlıklarla karşılaştırılması suretiyle gösterge niteliğindeki değer belirlendiği yaklaşımı ifade eder.

Aşağıda yer verilen durumlarda, pazar yaklaşımının uygulanması ve bu yaklaşıma önemli ve/veya anlamlı ağırlık verilmesi gerekli görülmektedir:

(a) değerlendirme konusu varlığın değer esasına uygun bir bedelle son dönemde satılmış olması,

(b) değerlendirme konusu varlığın veya buna önemli ölçüde benzerlik taşıyan varlıkların aktif olarak işlem görmesi, ve/veya

(c) önemli ölçüde benzer varlıklar ile ilgili sık yapılan ve/veya güncel gözlemlenebilir işlemlerin söz konusu olması.

Yukarıda yer verilen durumlarda pazar yaklaşımının uygulanması ve bu yaklaşıma önemli ve/veya anlamlı ağırlık verilmesi gerekli görülmele birlikte, söz konusu kriterlerin karşılanamadığı aşağıdaki ilave durumlarda, pazar yaklaşımı uygulanabilir ve bu yaklaşıma önemli ve/veya anlamlı ağırlık verilebilir.

Pazar yaklaşımının aşağıdaki durumlarda uygulanması halinde, değerlemeyi gerçekleştirenin diğer yaklaşımların uygulanıp uygulanamayacağını ve pazar yaklaşımı ile belirlenen gösterge niteliğindeki değeri pekiştirmek amacıyla ağırlıklandırılıp ağırlıklandırılmayacağını dikkate alması gerekli görülmektedir:

(a) değerlendirme konusu varlığa veya buna önemli ölçüde benzer varlıklara ilişkin işlemlerin, pazardaki oynaklık ve hareketlilik dikkate almak adına, yeteri kadar güncel olmaması,

⁶ 2017 Uluslararası Değerleme Standartları'ndan alınmıştır.

(b) deęerleme konusu varlıęın veya buna önemli ölçüde benzerlik taşıyan varlıkların aktif olmamakla birlikte işlem görmesi,

(c) pazar işlemlerine ilişkin bilgi elde edilebilir olmakla birlikte, karşılaştırılabilir varlıkların deęerleme konusu varlıkla önemli ve/veya anlamlı farklılıklarının, dolayısıyla da sübjektif düzeltmeler gerektirme potansiyelinin bulunması,

(d) güncel işlemlere yönelik bilgilerin güvenilir olmaması (örneğin, kulaktan dolma, eksik bilgiye dayalı, sinerji alıcılı, muvazaalı, zorunlu satış içeren işlemler vb.),

(e) varlıęın deęerini etkileyen önemli unsurun varlıęın yeniden üretim maliyeti veya gelir yaratma kabiliyetinden ziyade pazarda işlem görebileceęi fiyat olması.

Birçok varlıęın benzer olmayan unsurlardan oluşun yapısı, pazarda birbirinin aynı veya benzeyen varlıkları içeren işlemlere ilişkin bir kanıtın genelde bulunamayacağı anlamına gelir. Pazar yaklaşımının kullanılmadığı durumlarda dahi, dięer yaklaşımların uygulanmasında pazara dayalı girdilerin azami kullanımı gerekli görölmektedir (örneğin, etkin getiriler ve getiri oranları gibi pazara dayalı deęerleme ölçütleri).

5.1.2. Gelir Yaklaşımı

Gelir yaklaşımı, gösterge niteliğindeki deęerin, gelecekteki nakit akışlarının tek bir cari deęere dönüştürülmesi ile belirlenmesini sağlar. Gelir yaklaşımında varlıęın deęeri, varlık tarafından yaratılan gelirlerin, nakit akışlarının veya maliyet tasarruflarının bugünkü deęerine dayanılarak tespit edilir.

Aşağıda yer verilen durumlarda, gelir yaklaşımının uygulanması ve bu yaklaşıma önemli ve/veya anlamlı ağırlık verilmesi gerekli görölmektedir:

(a) varlıęın gelir yaratma kabiliyetinin katılımcının gözüyle deęeri etkileyen çok önemli bir unsur olması,

(b) deęerleme konusu varlıkla ilgili gelecekteki gelirin miktarı ve zamanlamasına ilişkin makul tahminler mevcut olmakla birlikte, ilgili pazar emsallerinin varsa bile az sayıda olması.

Yukarıda yer verilen durumlarda gelir yaklaşımının uygulanması ve bu yaklaşıma önemli ve/veya anlamlı ağırlık verilmesi gerekli görölmekle birlikte, söz konusu kriterlerin karşılanamadığı aşağıdaki ilave durumlarda, gelir yaklaşımı uygulanabilir ve bu yaklaşıma önemli ve/veya anlamlı ağırlık verilebilir. Gelir yaklaşımının aşağıdaki durumlarda uygulanması halinde, deęerlemeyi gerçekleştiren dięer yaklaşımların uygulanıp uygulanamayacağını ve gelir yaklaşımı ile belirlenen gösterge niteliğindeki deęeri pekiştirmek amacıyla ağırlıklandırılıp ağırlıklandırılmayacağını dikkate alması gerekli görölmektedir:

(a) deęerleme konusu varlıęın gelir yaratma kabiliyetinin katılımcının gözüyle deęeri etkileyen birçok faktörden yalnızca biri olması,

(b) deęerleme konusu varlıkla ilgili gelecekteki gelirin miktarı ve zamanlamasına ilişkin önemli belirsizliklerin bulunması,

(c) deęerleme konusu varlıkla ilgili bilgiye erişimsizlięin bulunması (örneğin, kontrol gücü bulunmayan bir pay sahibi geçmiş tarihli finansal tablolara ulaşabilir, ancak tahminlere/bütçelere ulaşamaz), ve/veya

(d) deęerleme konusu varlıęın gelir yaratmaya henüz başlamaması, ancak başlamasının planlanmış olması.

Gelir yaklaşımının temelini, yatırımcıların yatırımlarından getiri elde etmeyi beklmeleri ve bu getirinin yatırıma ilişkin algılanan risk seviyesini yansıtmamasının gerekli görülmesi teşkil eder.

Genel olarak yatırımcıların sadece sistematik risk (“pazar riski” veya “çeşitlendirmeye giderilemeyen risk” olarak da bilinir) için ek getiri elde etmeleri beklenir.

5.1.3. Maliyet Yaklaşımı

Maliyet yaklaşımı, bir alıcının, gereksiz külfet doğuran zaman, elverişsizlik, risk gibi etkenler söz konusu olmadıkça, belli bir varlık için, ister satın alma, isterse yapım yoluyla edinilmiş olsun, kendisine eşit faydaya sahip başka bir varlığı elde etme maliyetinden daha fazla ödeme yapmayacağı ekonomik ilkesinin uygulanmasıyla gösterge niteliğindeki deęerin belirlendięi yaklaşımdır. Bu yaklaşımda, bir varlıęın cari ikame maliyetinin veya yeniden üretim maliyetinin hesaplanması ve fiziksel bozulma ve dięer biçimlerde gerçekleşen tüm yıpranma paylarının düşülmesi suretiyle gösterge niteliğindeki deęer belirlenmektedir.

Aşağıda yer verilen durumlarda, maliyet yaklaşımının uygulanması ve bu yaklaşıma önemli ve/veya anlamlı ağırlık verilmesi gerekli görülmektedir:

(a) katılımcıların deęerleme konusu varlıkla önemli ölçüde aynı faydaya sahip bir varlığı yasal kısıtlamalar olmaksızın yeniden oluşturabilmesi ve varlıęın, katılımcıların deęerleme konusu varlığı bir an evvel kullanabilmeleri için önemli bir prim ödemeye razı olmak durumunda kalmayacakları kadar, kısa bir sürede yeniden oluşturulabilmesi,

(b) varlıęın doğrudan gelir yaratmaması ve varlıęın kendine özgü niteliğinin gelir yaklaşımını veya pazar yaklaşımını olanaksız kılması, ve/veya

(c) kullanılan deęer esasının temel olarak ikame deęeri örneğinde olduęu gibi ikame maliyetine dayanması.

Yukarıda yer verilen durumlarda maliyet yaklaşımının uygulanması ve bu yaklaşıma önemli ve/veya anlamlı ağırlık verilmesi gerekli görülmele birlikte, söz konusu kriterlerin

karşılanamadığı aşağıdaki ilave durumlarda, maliyet yaklaşımı uygulanabilir ve bu yaklaşıma önemli ve/veya anlamlı ağırlık verilebilir. Maliyet yaklaşımının aşağıdaki durumlarda uygulanması halinde, değerlemeyi gerçekleştirenin diğer yaklaşımların uygulanıp uygulanamayacağını ve maliyet yaklaşımı ile belirlenen gösterge niteliğindeki değeri pekiştirmek amacıyla ağırlıklandırılıp ağırlıklandırılmayacağını dikkate alması gerekli görülmektedir:

(a) katılımcıların aynı faydaya sahip bir varlığı yeniden oluşturmayı düşündükleri, ancak varlığın yeniden oluşturulmasının önünde potansiyel yasal engellerin veya önemli ve/veya anlamlı bir zaman ihtiyacının bulunması,

(b) maliyet yaklaşımının diğer yaklaşımlara bir çapraz kontrol aracı olarak kullanılması (örneğin, maliyet yaklaşımının, değerlemesi işletmenin sürekliliği varsayımıyla yapılan bir işletmenin tasfiye esasında daha değerli olup olmadığının teyit edilmesi amacıyla kullanılması), ve/veya

(c) varlığın, maliyet yaklaşımında kullanılan varsayımları son derece güvenilir kılacak kadar, yeni oluşturulmuş olması.

Kısmen tamamlanmış bir varlığın değeri genellikle, varlığın oluşturulmasında geçen süreye kadar katlanılan maliyetleri (ve bu maliyetlerin değere katkı yapıp yapmadığını) ve katılımcıların, varlığın, tamamlandığındaki değerinden varlığı tamamlamak için gereken maliyetler ile kâr ve riske göre yapılan uygun düzeltmeler dikkate alındıktan sonraki değerine ilişkin beklentilerini yansıtacaktır.

5.1.4. Geliştirme Amaçlı Mülk Değerlemesi

Bu standart bağlamında geliştirme amaçlı mülk, en verimli ve en iyi kullanıma erişilebilmesi için yapılan yeniden geliştirmeler veya değerlendirme tarihinde planlanan veya devam eden iyileştirmelerle ilgili haklar olarak tanımlanmakta olup aşağıdakileri içermektedir:

- (a) binaların inşaatı,
- (b) altyapısı ile birlikte geliştirilen daha önce geliştirilmemiş arazi,
- (c) daha önce geliştirilmiş arazinin yeniden geliştirilmesi,
- (d) mevcut binaların ve yapıların iyileştirilmesi veya değiştirilmesi,
- (e) nizamî bir planda geliştirilmek üzere tahsis edilen arazi, ve nizamî bir planda daha yüksek bir değer kullanımı veya yoğunluk için tahsis edilmiş arazi.

Geliştirme amaçlı mülk değerlemesinde *UDS 105 Değerleme Yaklaşımları ve Yöntemleri* standardında tarif edilen üç temel değerlendirme yaklaşımı da uygulanabilir. Geliştirme amaçlı mülk değerlemesi ile ilgili iki temel yaklaşım bulunmaktadır. Bunlar:

- (a) pazar yaklaşımı,
- (b) pazar, gelir ve maliyet yaklaşımının bir karışımı olan kalıntı yöntemidir

Bu yaklaşım tamamlanmış “brüt geliştirme değeri”nden geliştirme maliyetleri ile geliştirici kârının geliştirme amaçlı mülkün kalıntı değerine ulaşabilmek için düşülmesine dayanır.

Kalıntı Yöntemi:

Kalıntı yöntemi, geliştirmenin tamamlanması için gerekli olduğu bilinen ve beklenen tüm maliyetler, projenin tamamlanmasıyla ilgili riskler dikkate alınmak suretiyle, projenin tamamlandıktan sonraki beklenen değerinden düşüldükten sonra kalan kalıntı tutarı ifade etmesi nedeniyle bu şekilde adlandırılır. Hesaplanan bu tutar kalıntı değer olarak nitelendirilir. Kalıntı yönteminden türetilen kalıntı değer geliştirme amaçlı mülkün mevcut haliyle pazar değerine eşit olabilir veya olmayabilir.

Gayrimenkullerin değerlemesinde genel itibarı ile kullanılabilir olan üç farklı ana değerlendirme yöntemi bulunmaktadır. Bunlar “Pazar Yaklaşımı”, “Nakit Akışı (Gelir) Yaklaşımı” ve “Maliyet Oluşumları Yaklaşımı” yöntemleridir. Geliştirme Amaçlı Mülk Değerlemesinde de bahsi geçen bu üç yaklaşım dolaylı olarak kullanılmaktadır.

Rapora konu parselin değerinin belirlenmesi için “Pazar Yaklaşımı” kullanılmıştır.

Bölgede yeterli sayıda emsal olması sebebi ile “Geliştirme Amaçlı Mülk Değerlemesi” kullanılamamış, değer tespiti tek yöntem kullanılarak tespit edilmiştir.

6.1. Pazar Yaklaşımı İle Arsa Değeri Tespiti

Pazar Yaklaşımında, yakın dönemde pazara çıkartılmış ve satılmış benzer gayrimenkuller dikkate alınarak, gayrimenkul pazar değerini etkileyebilecek bütün unsurlarla sentez oluşturularak değerlendirme yapılmıştır. Bulunan emsaller, kullanım amacı, büyüklüğü, imar fonksiyonu, yapılaşma koşulları gibi kriterler dâhilinde karşılaştırılmış, emlak pazarlama firmaları ile görüşülmüş, ayrıca mahalli kamu kurum ve kuruluşlarından da bilgi edinilmiştir.

Rapor konusu parselin değer tespitine altlık teşkil etmesi bakımından bölgedeki satışa sunulmuş arsa emsalleri incelenmiş ve elde edilen veriler aşağıda özetlenmiştir.

Arsa Emsal Araştırmaları:

- 1. Sahibinden (538 543 86 13):** Eyüpsultan İlçesi, Göktürk Mahallesi’nde konumlu, ‘Konut Alanı’ imar fonksiyonuna ve Emsal: 1,10 Hmaks: 15,50 m. (5 kat) yapılaşma şartlarına sahip 1.025,18 m² yüzölçümlü arsa vasıflı 207 ada 8 no.lu parselin 61.500.000,-TL bedelle satılık olduğu bilgisi verilmiştir. (Birim m² Değeri: ~ 60.000,-TL)
- 2. İfo Gayrimenkul (212 322 27 27):** Eyüpsultan İlçesi, Göktürk Mahallesi’nde konumlu, “Konut+Ticaret Alanı” imar fonksiyonuna ve Emsal: 1,10 Hmaks.: 15,50 m. (5 kat) yapılaşma şartlarına sahip 1.200 m² yüzölçümlü arsa vasıflı parselin 60.000.000,-TL bedelle satılık olduğu bilgisi verilmiştir. (Birim m² Değeri: 50.000,-TL)
- 3. Pozitif Invest (541 651 80 40):** Eyüpsultan İlçesi, Göktürk Mahallesi’nde ‘Konut Alanı’ imar fonksiyonuna ve Emsal: 1,10 Hmaks: 15,50 m. (5 kat) yapılaşma şartlarına sahip 5.005 m² yüzölçümlü arsa vasıflı parselin 189.000.000, -TL bedelle satılık olduğu bilgisi verilmiştir. (Birim m² Değeri: ~ 37.762,-TL)
- 4. Sahibinden (533 959 62 22):** Eyüpsultan İlçesi, Kemerburgaz Mahallesi’nde konumlu “Konut Alanı” imar fonksiyonuna ve Emsal: 0,60, Hmaks: 6,50 m. (2 kat) yapılaşma şartlarına sahip 684,37 m² yüzölçümlü arsa vasıflı taşınmazın 28.200.000,- TL bedelle satılık olduğu bilgisi verilmiştir. (Birim m² Değeri: ~41.206, -TL)

5. **Proper House Gayrimenkul (212 287 05 03):** Eyüpsultan İlçesi, Mimar Sinan Mahallesi'nde konumlu "Konut+Ticaret Alanı" imar fonksiyonuna sahip 6.000 m² yüzölçümlü arsa vasıflı parselin 365.000.000,- TL bedelle satılık olduğu bilgisi verilmiştir. (Birim m² Değeri: ~ 61.000-TL)
6. **Sahibinden (İletişim online satış sitesi mesajlaşma modülü ile sağlanmaktadır):** Eyüpsultan İlçesi, Kemerburgaz Mahallesi'nde konumlu "Konut+Ticaret Alanı" imar fonksiyonuna ve Emsal:1, Hmaks: 9,50 m. (3 kat) yapılaşma şartlarına sahip 173 m² yüzölçümlü arsa vasıflı 424 ada 16 parselin 8.500.000,- TL bedelle satılık olduğu bilgisi verilmiştir.(Birim m² Değeri: ~49.133, -TL)
7. **İhale 1 :** Eyüpsultan Belediye Başkanlığı tarafından Eyüpsultan İlçesi, Mithatpaşa Mahallesi, 35.966,98 m² yüzölçümlü, "Ticaret + Konut Alanı" İmar Fonksiyonuna ve Emsal: 0,50 yapılaşma şartlarına sahip 244 ada 1 parsel 467.570.740,-TL ve 42.596,97 m² yüzölçümlü, "Konut Alanı" imar fonksiyonuna ve Emsal: 1,00 yapılaşma şartlarına sahip 246 ada 5 parselin ise 553.760.610,-TL muhammen bedelle, 15.12.2021 tarihinde ihale edildiği ve Pasifik GYO A.Ş. tarafından 244 ada 1 parsel için 657.000.000,TL, 246 ada 5 parsel için 1.117.000.000,-TL bedelle satışının gerçekleştiği öğrenilmiştir. (Parsellerin Ortalama Birim Değeri: ~ 22.580,-TL/m²)
8. **İhale 2 :** Eyüpsultan Belediye Başkanlığı tarafından Eyüpsultan İlçesi, Kemerburgaz-Mithatpaşa Mahallesi, 15.840,09 m² yüzölçümlü, " Konut Alanı" İmar Fonksiyonuna ve Emsal: 1,00 yapılaşma şartlarına sahip 558 ada 2 parsel 237.601.350,00-TL muhammen bedelle, 09.02.2022 tarihinde ihale edildiği öğrenilmiştir. İhaleye katılan firmalar arasında Kiler Gayrimenkul Yatırım Ortaklığı A.Ş. 341.000.000,-TL bedelle en yüksek teklifi vererek ihaleyi kazanmıştır. (Birim Değeri: ~ 21.528,-TL/m²)
9. **İhale 3 :** Eyüpsultan Belediye Başkanlığı tarafından Eyüpsultan İlçesi, Kemerburgaz-Mithatpaşa Mahallesi, 8.741,01 m² yüzölçümlü, " Konut Alanı" İmar Fonksiyonuna ve Emsal: 1,00 yapılaşma şartlarına sahip 558 ada 3 parsel 13.115.150,00-TL muhammen bedelle, 30.05.2022 tarihinde ihale edildiği öğrenilmiştir. İhaleye katılan firmalar arasında Kiler Gayrimenkul Yatırım Ortaklığı A.Ş. 277.000.000,-TL bedelle en yüksek teklifi vererek ihaleyi kazanmıştır. (Birim Değeri: ~ 31.690,-TL/m²)
10. **İhale 4 :**Emlak Konut Gayrimenkul Yatırım Ortaklığı (GYO) A.Ş. tarafından 22.11.2022 tarihinde 51.113.82 m² yüzölçümü (emsale esas inşaat alanı 42.899,33 m²) olan İstanbul İli, Eyüpsultan İlçesi, Mithatpaşa Mahallesi, 244 ada 4 no.lu, 245 ada 2 no.lu ve 244 ada 5 no.lu (Gelişme Konut Alanı (E:1) + Ticaret Alanı (E:0,50) imarlı) parseller arsa satış karşılığı proje geliştirme işi kapsamında ihaleye sunulduğu öğrenilmiştir. Arsa Satışı Karşılığı Toplam Geliri 12.050.000.000,-TL ve Arsa Satışı Karşılığı Şirket Payı Toplam Geliri 4.820.000,-TL, Şirket Payı Geliri %40 olarak Caba İnş. Enerji Turz. San. Ve Tic. A.Ş. & Mesa Holding A.Ş. iş ortaklığı tarafından kazanılmıştır.

Bölgede yapılan arařtırmalar neticesinde küresel ölçekte yařanan Covid-19 salgınının İstanbul gibi metropol ve kalabalık şehirlerde şehir merkezinden uzak, sakin, yařanabilir alanlara yönelimi arttırdığı gözlemlenmiştir. Ayrıca yukarıda yer verilen 4 adet ihale bilgisi yaklaşık 1 yıl zaman dilimi içerisinde aittir. Yařadığımız son 2 yıl sürecinde dolar kurundaki tırmanış nedeniyle inşaat maliyetleri her geçen gün artmış ve gayrimenkul, yatırım aracı olarak daha da önem kazanmıştır. Bu dönemde artan konut satışlarının etkisi olarak konut stoğu azalmıştır. Zamanımızın üretilmeyen metallerinden olan “Arsa” oldukça karlı bir yatırım aracına dönüşmüş ve bu süreç içerisinde arsa /tarla fiyatlarında 3-4 kat artışlar meydana gelmiştir.

Yapılan arařtırmalarda; ekspertiz konusu gayrimenkul ile yakın özelliklere sahip 6 adet satılık emsal ve 4 adet ihale bilgisine ulařılmıştır. Emsallerden ilk 4’ü düzeltme tablosunda kullanılmıştır.

Bu emsal bilgileri ışığında, çevre sakinleri ve çevre esnafından / sahibinden / emlak firmalarından / basından / internette aynen alınıp aktarılan bilgilerdir. Ayrıca şirketimiz mevcut data bilgileri ile mahalli kamu kurum ve kuruluşlarından da bilgi edinilmiştir.

Bölgede emlak pazarlama firmaları aralarındaki rekabet ve az sayıda satılık arsa portföyünün olmasından dolayı bazı emsallerin ada parsel bilgilerini tarafımızla paylaşmaktan imtina etmişlerdir. Bu sebeple konumları net olarak bilinen emsallerin konumları işaretlenmiştir

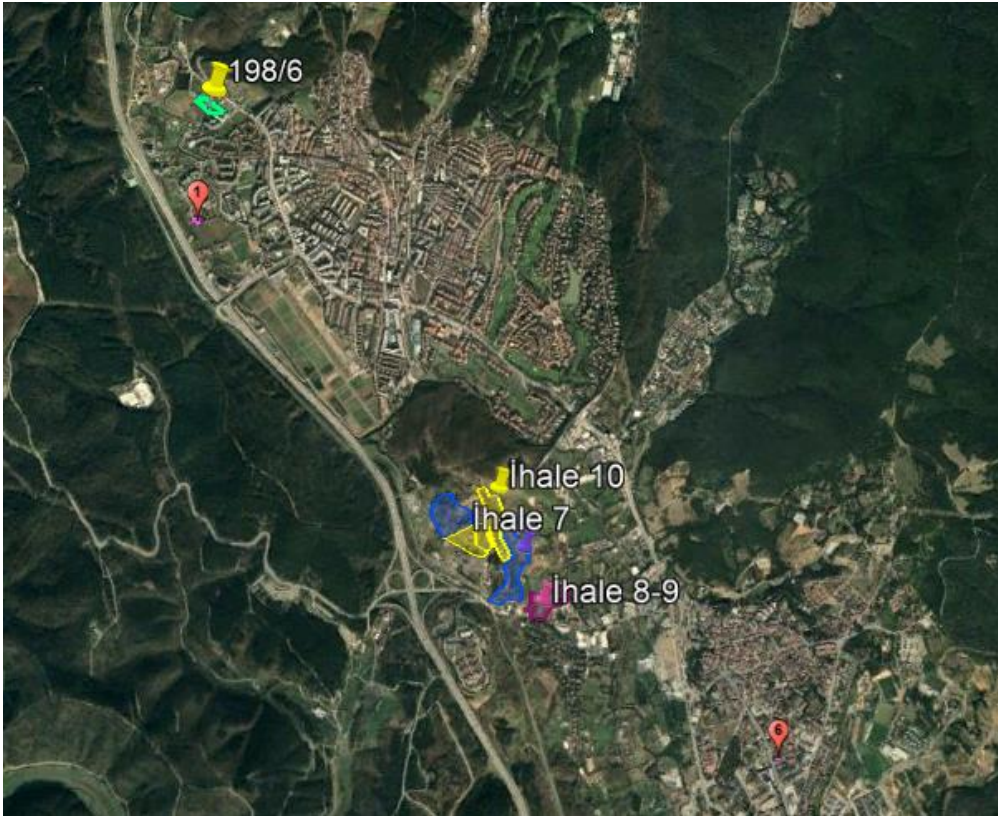

Arsa değerinin belirlenmesinde altlık teşkil etmesi bakımından bölgedeki satışa sunulmuş arsa emsalleri incelenmiştir. Elde edilen emsal verileri konumları, imar özellikleri, topoğrafik yapıları ve benzer özellikleri çerçevesinde rapor konusu parsel ile kıyaslanmış ve parselin değerine ulaşmak için bu kriterler doğrultusunda düzeltmeler getirilmiştir. Bu düzeltmeler ilişkin hazırlanan tablolar aşağıda sunulmuştur.

Söz konusu tabloda rapor konusu parselin birim değerine ulaşmak için emsal taşınmazların satışa sunulun birim değerlerine emsal taşınmazların konu parselle oranla olumlu özellikleri için negatif (-) düzeltme oranları, olumsuz özellikleri için pozitif (+) düzeltme oranları uygulanmıştır.

Emsal No	Yüzölçümü (m ²)	İmar Lejantı	Yapılaşma Şartları (Emsal)	Satışa Sunulan Değeri (TL)	Satışa Sunulan Birim Değeri (TL/m ²)	Pazarlık Payı	Gerçekçi Birim Değeri (TL/m ²)	Büyükük Düzeltmesi	Hisseli Olma/Tam Mülkiyet	Ulaşılabilirlik, Konum ve Manzara Düzeltmesi	İmar Verilerine Göre Düzeltme	Düzeltilmiş Birim Değeri (TL/m ²)
1	1.025,18	Konut	1,10	61.500.000,00	60.000	5%	57.000,00	-5%	-10%	-20%	-35%	17.100,00
2	1.200,00	Konut	1,10	60.000.000,00	50.000	5%	47.500,00	-5%	-10%	-10%	-35%	19.000,00
3	5.005,00	Konut	1,10	189.000.000,00	37.762	5%	35.874,13	0%	-10%	-5%	-35%	17.937,06
4	684,37	Konut	0,60	28.200.000,00	41.206	5%	39.145,49	-5%	-10%	-15%	-25%	17.615,47
Ortalama Birim Değeri (TL/m²)												-18000,-

Elde edilen tüm bu veriler ışığında rapor konusu parselin hesap ve takdir edilen KDV hariç birim ve toplam değerleri aşağıda sunulmuştur.

Ada No	Parsel No	Yüzölçümü (m ²)	Özak GYO A.Ş.'nin 270055/696941 Hissesine Düşen Yüzölçümü (m ²)	Birim Değeri (TL/m ²)	Toplam Değeri (TL)
198	6	6.969,41	2.700,55	18.000	48.609.900 ~ 48.610.000,-

6.2. Analiz Sonuçlarının Değerlendirilmesi ve Görüş

6.2.1. Farklı Değerleme Yöntemleri Ulaşılan Değerler

Rapor içeriğinde yapılan kabul, hesaplama ve takdirlere göre raporu talep eden müşterimiz Özak Gayrimenkul Yatırım Ortaklığı A.Ş.'nin İstanbul İli, Eyüpsultan İlçesi, Göktürk Mahallesi 198 ada ve 6 parselin Özak Gayrimenkul Yatırım Ortaklığı A.Ş. 270055/696941 hissesine düşen kısmının değerine yönelik bölgede yeterli sayıda emsal veri bulunması ve imar durumun kısıtlı olması sebebiyle değerine tek yöntemle "Pazar Yaklaşımı Yöntemi" ile ulaşılmış olup **48.610.000,-TL** hesap ve takdir edilmiştir.

6.2.2. Yasal Gereklilikler ve Mevzuata Uyarınca Alınması Gereken İzin ve Belgeler

Söz konusu parselin kısıtlı imar durumu sebebiyle halihazırda üzerinde herhangi bir proje geliştirilememektedir.

6.2.3. Gayrimenkulün Devrine İlişkin Görüş

Değerleme konusu gayrimenkulün hissesi üzerinde satış kabiliyetini/devredilebilirliğine engel teşkil edebilecek herhangi bir takyidat bulunmamaktadır.

6.2.4. Gayrimenkulün Fiili Kullanım, Tapu ve Portföy Niteliği Hakkında Görüş

Rapora konu parsel tapu kayıtlarında “Arsa” vasıflı olup üzerinde herhangi bir yapılaşma, ilgili mevzuat gereği alınmış izin ve belge bulunmamaktadır.

28.05.2013 ve 28660 Sayılı Resmi Gazetede yayımlanarak yürürlüğe giren “Gayrimenkul Yatırım Ortaklıklarına İlişkin Esaslar Tebliği (III-48.1)” nin 22. Maddesinin (c) fıkrası “Portföylerine ancak üzerinde ipotek bulunmayan veya gayrimenkulün değerini doğrudan ve önemli ölçüde etkileyecek nitelikte herhangi bir takyidat şerhi olmayan gayrimenkuller ile gayrimenkule dayalı haklar dahil edilebilir. Bu hususta, bu Tebliğin 30 uncu maddesi hükümleri saklıdır.” uyarınca söz konusu taşınmazın gayrimenkul yatırım ortaklığı portföyünde “Arsa” başlığı altında yer almasının uygun olacağı görüş ve kanaatindeyiz.

Tebliği'nin 24. Maddesi “C” Bendinde “Portföyünde bulunan ve alımından itibaren beş yıl geçmesine rağmen üzerlerinde proje geliştirilmesine yönelik herhangi bir tasarrufta bulunulmayan arsa ve arazilerin oranı aktif toplamının %20'sini aşamaz. Gayrimenkul yatırım ortaklığına dönüşen ortaklıkların sahip olduğu bu nitelikteki arsa ve araziler için söz konusu süre dönüşüme ilişkin esas sözleşme değişikliğinin ticaret siciline tescil edildiği tarihten itibaren başlar.” denilmektedir.

BÖLÜM 7

DEĞERLEME UZMANININ GÖRÜŞÜ VE SONUÇ

Değerleme konusu gayrimenkul, İstanbul İli, Eyüpsultan İlçesi, Göktürk Mahallesi sınırlarındaki 198 ada 6 no.lu parseldir.

Rapor konusu parselin bulunduğu yer, konumu, civarı, teşekkül tarzı, ulaşım imkânları, parselin cephesi, imar durumu ve yapılaşma şartları gibi tüm özellikleri dikkate alınmış ve bölgede detaylı piyasa araştırması yapılmıştır. Buna göre rapor konusu parsel için piyasa şartlarına göre hesaplanan ve takdir olunan değer aşağıda tablo olarak sunulmuştur.

	TL	USD
Özak GYO A.Ş.’nin 270055/696941 Hisselinin KDV Hariç Toplam Değeri	48.610.000	2.599.465
Özak GYO A.Ş.’nin 270055/696941 Hisselinin KDV Dahil Toplam Değeri (%8)	52.498.800	2.807.422

- Değerleme tarihi itibarıyla TCMB efektif döviz satış kuru 18,70 TL kullanılmıştır.
- Bu rapor ilgili Sermaye Piyasası Mevzuatı hükümlerine göre hazırlanmıştır.
- Parselin Sermaye Piyasası Mevzuatı çerçevesinde gayrimenkul yatırım ortaklığı portföyünde “Arsa” başlığı altında bulunmasında herhangi bir sakınca olmadığı görüş ve kanaatindeyiz.
- KDV oranları güncel mevzuat doğrultusunda kullanılmıştır.
- Bu sayfa, bu değerlendirme raporunun ayrılmaz parçası olup bağımsız kullanılamaz.
- Rapor kopyalarının kullanımları halinde ortaya çıkabilecek sonuçlardan şirketimiz sorumlu değildir.

Saygılarımızla,

RAPORU HAZIRLAYANLAR	
SORUMLU DEĞERLEME UZMANI	SORUMLU DEĞERLEME UZMANI
Bülent YAŞAR (SPK Lisans No:400343)	Dilara SÜRME (SPK Lisans No:401437)

EKLER

- Şirketimiz Tarafından Hazırlanmış Son Üç Değerlemeye İlişkin Bilgiler
- Portföyde Yer Alan Arsalar Hk. Yazı
- Tapu Senedi Suretleri ve Tapu Kayıt Belgesi
- İmar Durumu Örnekleri ve Plan Notları
- Duruşma Tutanağı ve Yargıtay İlamı
- Uydu Görüntüsü ve Fotoğraflar
- Raporu Hazırlayanların Özgeçmiş, SPK Lisans Belgesi Örnekleri ve Tecrübe Belgeleri