

GAYRİMENKUL DEĞERLEME RAPORU

ÖZAKGYO
Hayata Değer Katar

2021



Mecidiye Mahallesi,
637 Ada, 150-151-197-198 ve 199 Nolu Parseller
Beşiktaş / İSTANBUL

2021/0623

24.12.2021

Atak Gayrimenkul Değerleme A.Ş.

İş bu rapor, ATAK Gayrimenkul Değerleme A.Ş. ile ÖZAK GYO A.Ş. arasındaki hak ve yükümlülükleri belirleyen 08.12.2021 tarihli dayanak sözleşmesine istinaden, 24.12.2021 tarihinde, 2021/0623 rapor numarası ile tanzim edilmiştir. Raporu hazırlayan değerleme uzmanı Kemal AYDIN, sorumlu değerleme uzmanı Bülent YAŞAR ve sorumlu değerleme uzmanı Dilara SÜRMEYİN'in beyanı aşağıda maddeler halinde sıralanmıştır.

BEYANIMIZ

- Bu raporda sunulan bilgiler ve araştırmaların bildiğimiz ve açıkladığımız kadarıyla doğru olduğunu;
- Raporda belirtilen analizlerin, opsiyonların ve sonuçların sadece belirtilen varsayımlar ve koşullarla sınırlı olduğunu;
- Değerleme Uzmanı/Uzmanları olarak değerlendirme konusunu oluşturan mülk ile herhangi bir ilişkimiz olmadığını ve gelecekte ilişkisinin bulunmayacağını;
- Rapor konusu gayrimenkul/gayrimenkuller ile ilgili herhangi bir önyargımızın olmadığını;
- Değerleme ücretimizin raporun herhangi bir bölümüne bağlı olmadığını;
- Değerleme çalışmalarımızı ahlaki kural ve performans standartlarına göre gerçekleştirdiğimizi;
- Değerleme Uzmanı/Uzmanları olarak mesleki eğitim şartlarına haiz olduğumuzu;
- Değerleme Uzmanı/Uzmanları olarak değerlemesi yapılan mülkün yeri ve türü konusunda daha önceden deneyimli olduğumuzu;
- Değerleme olarak mülkü kişisel olarak denetlediğimizi ve ilgili resmi kurumlarda gerekli araştırmaları yapmış olduğumuzu;
- Rapor içeriğinde belirtilen değerlendirme uzmanı/uzmanları dışında hiç kimsenin bu raporun hazırlanmasında mesleki bir yardımda bulunmadığını;
- Değerleme Uzmanı/Uzmanları olarak değerlendirilen mülkü ya da ona ilişkin mülkiyet hakkını etkileyen yasal konulardan sorumlu olamayacağımızı;
- Rapor içeriğinde belirtilen analizler ve sonuç değerine giden yolda Uluslararası Değerleme Standartları kriterlerine uyulduğunu

beyan ederiz.

YÖNETİCİ ÖZETİ

RAPOR HAKKINDA GENEL BİLGİLER	
RAPORU TALEP EDEN	ÖZAK GYO A.Ş.
RAPORU HAZIRLAYAN	Atak Gayrimenkul Değerleme A.Ş.
SÖZLEŞME TARİHİ	08.12.2021
DEĞERLEME TARİHİ	22.12.2021
RAPOR TARİHİ	24.12.2021
RAPOR NO	2021/0623
GAYRİMENKUL HAKKINDA GENEL BİLGİLER	
ADRESİ	Balmumcu Mahallesi, Gazi Cumhur Paşa Sokak, Seydi Ali Reis Sokak ve Kara Hasan Sokak, 637 Ada, 150, 151, 197, 198 ve 199 No.lu Parseller Beşiktaş/İSTANBUL
KOORDİNATLARI	637/150= 41.058388, 29.011811 637/151= 41.058359, 29.012267 637/197= 41.058165, 29.011345 637/198= 41.058359, 29.011452 637/199= 41.058598, 29.011479
TAPU BİLGİLERİ	Özak Gayrimenkul Yatırım Ortaklığı A.Ş. mülkiyetindeki İstanbul İli, Beşiktaş İlçesi, Mecidiye Mahallesi, 637 Ada 150, 151 ve 199 no.lu "Arsa" vasıflı parseller ile 197 parsel "5 Katlı Kargir Apartman" ve 198 no.lu "Bahçeli Kargir Apartman" vasıflı parsellerin TAKBİS belgesi rapor ekinde sunulmuştur. (Raporumuz 4.2. ve 4.2.1. bölümünde de detayları aktarılmıştır.)
İMAR DURUMU	Beşiktaş Belediyesi İmar ve Şehircilik Müdürlüğü'nde yapılan incelemelerde rapor konusu taşınmazlar "09.08.2007 Tasdik Tarihli 1/1000 Ölçekli Beşiktaş-Dikilitaş-Balmumcu Uygulama İmar Planı" kapsamında büyük bir bölümünün "Ticaret + Hizmet Alanı"nda kaldığı bir kısmının da "Kısmen Yol + Kısmen Yeşil Alan + Kısmen Katlı Otopark Alanı"na isabet ettiği bilgisi alınmıştır. (Bkz. raporun 4.3. bölümü.)
ÇALIŞMANIN TANIMI	Yukarıda lokasyonu belirtilen 637 Ada 150, 151, 197, 198 ve 199 No.lu Parsellerin güncel piyasa değerinin tespitine yöneliktir.

	TL	USD
Parsellerin KDV Hariç Toplam Değeri	307.243.200,-	26.740.052,-
Parsellerin KDV Dahil Toplam Değeri	362.546.976,-	31.553.262,-

- Rapor tarihi itibarıyla TCMB efektif döviz satış kuru 11,49,- TL kullanılmıştır.
- Konu gayrimenkullerin ilgili Sermaye Piyasası Mevzuatı Hükümleri gereğince; Gayrimenkul Yatırım Ortaklığı portföyüne "Arsa" olarak alınmasında herhangi bir engel bulunmamaktadır.
- Bu rapor ilgili Sermaye Piyasası Mevzuatı hükümlerine göre hazırlanmıştır.
- Değerleme, Türk Lirası Para birimi ile çalışılmış ve raporlanmıştır.
- Bu sayfa, bu değerlendirme raporunun ayrılmaz parçası olup bağımsız kullanılamaz.
- Rapor kopyalarının kullanımları halinde ortaya çıkabilecek sonuçlardan şirketimiz sorumlu değildir.

RAPORU HAZIRLAYANLAR		
DEĞERLEME UZMANI	SORUMLU DEĞERLEME UZMANI	SORUMLU DEĞERLEME UZMANI
Kemal AYDIN (SPK Lisans No:410614)	Bülent YAŞAR (SPK Lisans No:400343)	Dilara SÜRME (SPK Lisans No:401437)

Değerleme Uzmanlarının Dayanakları, Öngörülleri ve Kabulleri

- ✓ Bu rapordaki hiçbir yorum söz konusu konular raporun devamında tartışılrsa dahi hukuki konuları, özel araştırma ve uzmanlık gerektiren konuları ve sıradan değerlendirme çalışmasının bilgisinin ötesinde olacak konuları açıklamak niyetiyle yapılmamıştır.
- ✓ Mülk ile ilgili hiçbir bilgide değişiklik yapılmamıştır. Mülkiyet ve resmi tanımlar ile ilgili bilgilerin alındığı makamlar genel olarak güvenilir kabul edilirler. Mülkün genel olarak raporda belirtilenler hariç haciz, ipotek, irtifak hakları vb. gibi takyidatlar dolayısı ile pazarlanmasında bir mani olmadığı kabul edilmiştir. Mülk sahiplerinin sorumluluk sahibi akılcı ve en verimli ve en etkin şekilde hareket edecekleri varsayılmıştır.
- ✓ Bilgi ve belgeler raporda kamu ve kurumlardan elde edilebildiği kadarı ile yer almaktadır. Bilgiler alınan belgelere göre değerlendirilmiştir.
- ✓ Değerlemeci eldeki verilerin doğruluğunu kabul ederek, genel bir değerlendirme çalışması yapmıştır. Aksi belirtilmedikçe büyüklük ve ebatlar ile ilgili bilgilerin doğru olduğu ve mülke herhangi bir tecavüzün var olmadığı kabul edilmiştir.
- ✓ Kullanılan harita, şekil ve çizimler sadece görsel amaçlıdır, rapordaki konuların kavranmasına görsel bir katkısı olması amacıyla kullanılmıştır. Başka hiçbir amaçla güvenilir referans olarak kullanılmamalıdır.
- ✓ Aksi açık olarak belirtilmediği sürece hiçbir olası yer altı zenginliği dikkate alınmamıştır.
- ✓ Bu rapora konu olan projeksiyonlar değerlendirme sürecine yardımcı olması dolayısı ile mevcut piyasa koşullarında ve mevcut talep durumunda stabil bir ekonomi süreci göz önüne alınarak yapılmıştır. Projeksiyonlar değerlendirme uzmanının kesin olarak tahmin edemeyeceği değişen piyasa koşullarına bağlıdır ve değer değişken şartlardan etkilenmesi olasıdır.
- ✓ Bu raporda mülk üzerindeki mülkiyetler veya taşıma bedelleri göz önüne alınmamış sadece gayrimenkulün kendisi göz önüne alınmıştır.
- ✓ Değerlemeci mülk üzerinde veya yakınında bulunan/bulunmayan/bulunabilecek tehlikeli veya sağlığa zararlı maddeleri tespit etme yeterliliğine sahip değildir. Değer tahmini yapılırken değer düşmesine neden olacak böyle maddelerin var olmadığı öngörülür. Bu konu ile hiçbir sorumluluk kabul edilemez, müşteri istiyorsa bu konuyu incelemek için konu hakkında yetkili ve yeterli bir uzman çalıştırabilir.
- ✓ Konu mülk ile ilgili değerlendirme uzmanının zemin kirliliği etüdü çalışması yapması mümkün değildir. Bu nedenle görüldüğü kadarı ile herhangi bir zemin kirliliği sorunu olmadığı kabul edilmiştir.
- ✓ Çalışmalarda bölge zemini ile ilgili herhangi bir olumsuzluğun olmadığı kabul edilmiştir.
- ✓ Gayrimenkullerde zemin araştırmaları ve zemin kontaminasyonu çalışmaları, "Çevre Jeofiziği" bilim dalının profesyonel konusu içinde kalmaktadır. Değerleme uzmanlarının bu konuda bir ihtisası olmayıp konu ile ilgili detaylı bir araştırma yapılmamıştır. Ancak, yerinde yapılan gözlemlerde gayrimenkulün çevreye olumsuz bir etkisi olduğu gözlemlenmemiştir. Bu nedenle çevresel olumsuz bir etki olmadığı varsayılarak değerlendirme çalışması yapılmıştır.

İçindekiler

BÖLÜM 1	RAPOR, ŞİRKET VE MÜŞTERİ BİLGİLERİ	6
1.1.	Rapor Tarihi ve Numarası	6
1.2.	Rapor Türü	6
1.3.	Raporu Hazırlayanlar	6
1.4.	Değerleme Tarihi	6
1.5.	Dayanak Sözleşmesi	6
1.6.	Raporun Kurul Düzenlemeleri Kapsamında Değerleme Amacıyla Hazırlanıp Hazırlanmadığına İlişkin Açıklama	6
1.7.	Değerleme Konusu Gayrimenkullerin Şirketimiz Tarafından Daha Önceki Tarihlerde Yapılan Son Üç Değerlemeye İlişkin Bilgiler	7
BÖLÜM 2	ŞİRKETİ VE MÜŞTERİYİ TANITICI BİLGİLER	8
2.1.	Değerleme Şirketini Tanıtıcı Bilgiler	8
2.2.	Müşteriyi Tanıtıcı Bilgiler	9
2.3.	Müşteri Taleplerinin Kapsamı ve Varsa Getirilen Sınırlamalar	9
BÖLÜM 3	GENEL VE BÖLGESEL VERİLER	10
3.1.	Türkiye Demografik Veriler	10
3.2.	Ekonomik Durum Genel Değerlendirme	12
3.3.	2021 Yılı II. Çeyrek Gayrimenkul Piyasası	15
3.4.	Gayrimenkulün Bulunduğu Bölgenin Analizi	21
3.4.1	İstanbul İli	21
3.4.2.	Beşiktaş İlçesi	23
BÖLÜM 4	GAYRİMENKULLER İLE İLGİLİ BİLGİLER	25
4.1.	Çevre ve Konum	25
4.2.	Gayrimenkullerin Tapu Kaydı ve Mülkiyet Bilgisi	27
4.2.1.	Gayrimenkullerin Takyidat Bilgisi	29
4.3.	Gayrimenkullerin İmar Bilgisi	30
4.4.	Parsellerin Son Üç Yıllık Dönemde Mülkiyet Ve Hukuki Durumdaki Değişiklikler	31
4.4.1	Tapu Müdürlüğü İncelemesi	31
4.4.2	Belediye İncelemesi	31
4.4.3.	Kadastro Müdürlüğü İncelemesi	31
4.5.	İlgili Mevzuat Gereği Alınmış İzin ve Belgeler	31
4.6.	En Etkin ve Verimli Kullanımı	34
4.7.	Müşterek veya Bölünmüş Kısımların Değerleme Analizi	34
4.8.	Hasılat Paylaşımı, Kat Karşılığı Yöntemi ile Yapılacak Projelerde, Pay Oranları	34
4.9.	Gayrimenkul Yatırım Ortaklıklarının Portföyüne Alınması Hakkında Görüş	34
4.10.	Parseller İle İlgili Genel Bilgiler	35
4.11.	Gayrimenkullerin Değerine Etki Eden Olumlu-Olumsuz Faktörler	36

BÖLÜM 5	DEĞERLEME YÖNTEMLERİ, GENEL TANIMLAR	37
5.1.	Değerleme Yöntemleri	37
5.1.1.	Pazar Yaklaşımı	37
5.1.2.	Gelir Yaklaşımı.....	38
5.1.3.	Maliyet Yaklaşımı	39
5.1.4.	Geliştirme Amaçlı Mülk Değerlemesi	40
BÖLÜM 6	DEĞERLEMEDE KULLANILAN YÖNTEMLERİN ANALİZİ	42
6.1.	Pazar Yaklaşımı İle Arsa Değeri Tespiti	42
6.2.	Analiz Sonuçlarının Değerlendirilmesi ve Görüş	45
6.2.1.	Farklı Değerleme Yöntemleri Ulaşılan Değerler	45
6.2.2.	Yasal Gereklilikler ve Mevzuata Uyarınca Alınması Gereken İzin ve Belgeler	45
6.2.3.	Gayrimenkullerin Devrine İlişkin Görüş	46
6.2.4.	Gayrimenkulün Fiili Kullanım, Tapu ve Portföy Niteliği Hakkında Görüş	46
BÖLÜM 7	DEĞERLEME UZMANININ GÖRÜŞÜ VE SONUÇ	47

1.1. Rapor Tarihi ve Numarası

Bu rapor, şirketimiz değerlendirme uzmanları tarafından 24.12.2021 tarihinde 2021/0623 rapor numarası ile tanzim edilmiştir.

1.2. Rapor Türü

İş bu rapor, Özak GYO A.Ş.'nin talebi üzerine İstanbul İli, Beşiktaş İlçesi, Mecidiye Mahallesi 637 ada 150, 151, 197, 198 ve 199 no.lu parsellerin SPK mevzuatı ve sözleşme gereği güncel piyasa rayiç değerlerinin tespiti için hazırlanmıştır.

1.3. Raporu Hazırlayanlar

Bu gayrimenkul değerlendirme raporu; gayrimenkul mahallinde yapılan incelemeler sonucunda ilgili kişi – kurum - kuruluşlardan elde edilen bilgilerden faydalanılarak şirketimiz değerlendirme uzmanı Kemal AYDIN ve sorumlu değerlendirme uzmanları Bülent YAŞAR ve Dilara SÜRMEYEN tarafından hazırlanmıştır.

1.4. Değerleme Tarihi

Bu gayrimenkul değerlendirme raporu, resmi kurum araştırmaları, mahallinde incelemeler ve ofis çalışmaları sonucunda şirketimizin değerlendirme uzmanı ve sorumlu değerlendirme uzmanları tarafından 24.12.2021 tarihinde hazırlanmıştır.

1.5. Dayanak Sözleşmesi

Bu gayrimenkul değerlendirme raporu, Kazlıçeşme Mahallesi, Kennedy Caddesi, Büyükyalı Projesi, No:52C 34020 Zeytinburnu/İSTANBUL adresindeki Özak GYO A.Ş. için hazırlanmıştır. Rapor, şirketimiz ile Özak GYO A.Ş. arasındaki hak ve yükümlülüklerini belirleyen 08.12.2021 tarihli dayanak sözleşmesi hükümlerine bağlı kalınarak hazırlanmıştır.

1.6. Raporun Kurul Düzenlemeleri Kapsamında Değerleme Amacıyla Hazırlanıp Hazırlanmadığına İlişkin Açıklama

Bu rapor, Özak GYO A.Ş. talebine istinaden, Şirket portföyünde bulunan parsellerin Sermaye Piyasası Kurulu'nun Düzenlemeleri Kapsamında (Sermaye Piyasası Kurulu'nun III-62.3 sayılı "Sermaye Piyasasına Faaliyette Bulunacak Gayrimenkul Değerleme Kuruluşları Hakkında Tebliğ" hükümleri ile aynı tebliğin ekinde yer alan "Değerleme Raporlarında Bulunması Gereken Asgari Hususlar", 01.02.2017 tarih Seri III-62.1 sayılı Sermaye Piyasasında Değerleme Standartları Hakkında Tebliğ" doğrultusunda Sermaye Piyasası Kurulu Karar Organı'nın 22.06.2017 tarih ve 25/856 sayılı kararı ile Uluslararası Değerleme Standartları 2017 doğrultusunda, Sermaye Piyasası Kurulu'nun III-62.3 sayılı tebliğin 1. Maddesinin 2. Fıkrası kapsamında) hazırlanmıştır.

1.7. Deęerleme Konusu Gayrimenkullerin Őirketimiz Tarafından Daha Önceki Tarihlerde Yapılan Son Üç Deęerlemeye İliŐkin Bilgiler

Deęerleme konusu gayrimenkuller için daha önce tarafımızca Sermaye Piyasası Kurulu Düzenlemeleri Kapsamında hazırlanmış son üç deęerleme raporuna ait bilgiler rapor eklerinde detaylı olarak sunulmuŐtur.

2.1. Değerleme Şirketini Tanıtıcı Bilgiler

ÜNVANI	: Atak Gayrimenkul Değerleme A.Ş.
ADRESİ	: İçerenköy Mahallesi Kayışdağı Caddesi Günbey Plaza No:80/3 Kat:2 D:3 Ataşehir / İstanbul
İLETİŞİM	: 0 216 573 96 96 (Tel) 0 216 577 75 34 (Faks) info@atakgd.com.tr (e-posta)
KURULUŞ TARİHİ	: 14.04.2011
SERMAYESİ	: 300.000,-TL
TİCARET SİCİL NO'SU	: 773409 (İstanbul Ticaret Sicil Memurluğu)
FAALİYET KONUSU	: Yürürlükteki mevzuat çerçevesinde her türlü resmi, özel, gerçek ve tüzel kuruluşlara ait her türlü gayrimenkullerin, gayrimenkul projelerinin ve gayrimenkule dayalı hak ve faydaların belirli bir tarihteki muhtemel değerlerinin bağımsız ve tarafsız olarak takdiri, bu değerleri etkileyen gayrimenkullerin niteliği, piyasa ve çevre koşullarını analiz ederek, ulusal ve uluslararası alanda kabul görmüş değerlendirme standartları ve esasları çerçevesinde değerlendirme raporlarını hazırlamak.
İZİNLER/YETKİLERİ	: Atak Gayrimenkul Değerleme A.Ş. Sermaye Piyasası Kurulu'nun 17/02/2001 tarihli ve 24491 sayılı Resmi Gazete'de Seri: VIII, No: 35 ile yayımlanan "Sermaye Piyasası Mevzuatı Çerçevesinde Gayrimenkul Değerleme Hizmeti Verecek Şirketler İle Bu Şirketlerin Kurulca Listeye Alınmalarına İlişkin Esaslar Hakkında Tebliğ" çerçevesinde, gayrimenkul değerlendirme hizmeti vermek üzere konunun görüşüldüğü Kurul Karar Organı'nın 16.02.2012 tarih ve 7 sayılı toplantısında uyarınca Sermaye Piyasası Kurulunca Listeye alınmıştır. Ayrıca Bankacılık Düzenleme ve Denetleme Kurulu'nun 05.06.2014 tarih ve 5888 sayılı Kararı ile Şirketimize "Bankalara Değerleme Hizmeti Verecek Kuruluşların Yetkilendirilmesi ve Faaliyetleri Hakkında Yönetmelik'in 11. Maddesi'ne istinaden bankalara Yönetmeliğin 4. Maddesi kapsamına giren "gayrimenkul, gayrimenkul projesi veya gayrimenkule bağlı hak ve faydaların değerlendirilmesi" hizmeti verme yetkisi verilmiştir.

2.2. Müşteriyi Tanıtıcı Bilgiler

ÜNVANI	: Özak Gayrimenkul Yatırım Ortaklığı A.Ş.
ADRESİ	: Kazlıçeşme Mahallesi, Kennedy Caddesi, Büyükyalı Projesi, No:52C 34020 Zeytinburnu / İstanbul
İLETİŞİM	: 0 212 486 36 50 (Tel) 0 212 486 01 21 (Faks) info@ozakgyo.com(e-posta)
KURULUŞ TARİHİ	: 01.02.2008 yılında kurulmuştur.
GYO DÖNÜŞÜM TARİHİ	: GYO Dönüşüm Tarihi: 03.06.2009
HALKA ARZ TARİHİ	: 15.02.2012
FAALİYET KONUSU	: Sermaye Piyasası Kurulu'nun Gayrimenkul Yatırım Ortaklıklarına İlişkin düzenlemeleriyle belirlenmiş usul ve esaslar çerçevesinde, gayrimenkuller, gayrimenkule dayalı sermaye piyasası araçları, gayrimenkul projeleri, gayrimenkule dayalı haklar, sermaye piyasası araçları ve Kurul'ca belirlenecek diğer varlık haklardan oluşan portföyü işletmek amacıyla paylarını ihraç etmek üzere kurulan, belirli projeleri gerçekleştirmek üzere adi ortaklık kurabilen ve Sermaye Piyasası Kanunu'nun 48'inci maddesinde sınırı çizilen faaliyetler çerçevesinde olmak kaydı ile Kurul'un Gayrimenkul Yatırım Ortaklıklarına İlişkin Esaslar Tebliği'nde izin verilen diğer faaliyetlerde bulunabilen bir sermaye piyasası kurumudur.
TİCARET SİCİL NO	: 654110
SERMAYESİ	: 364.000.000,-TL (Ödenmiş Sermayesi)
PORTFÖY BİLGİLERİ	: Türkiye'nin çeşitli bölgelerinde yer alan muhtelif gayrimenkuller
AKTİF BÜYÜKLÜK	: 5.836.170.794,-TL

ADI SOYADI	Nominal Değer (TL)	Sermayedeki Payı (%)
Ahmet AKBALIK	171.846.078	47,70%
Ürfi AKBALIK	94.527.039	25,97%
Diğer	96.596.883	26,81%
TOPLAM	364.000.000.00	100%

* Sermayeyi temsil eden paylardan 91.000.000 adedi (sermayenin %25'i) borsada işlem gören pay statüsünde olup; Borsa İstanbul A.Ş.'de işlem görmektedir.

2.3. Müşteri Taleplerinin Kapsamı ve Varsa Getirilen Sınırlamalar

İş bu rapor, Özak GYO A.Ş.'nin talebi üzerine İstanbul İli, Beşiktaş İlçesi, Mecidiye Mahallesi, 637 ada 150, 151, 197, 198 ve 199 no.lu parsellerin Türk Lirası cinsinden Pazar değerlerinin tespitine yöneliktir. Değerleme raporuyla ilgili tarafımıza müşteri tarafından getirilen herhangi bir sınırlama bulunmamaktadır.

3.1. Türkiye Demografik Veriler¹

Türkiye'de ikamet eden nüfus, 31 Aralık 2020 tarihi itibarıyla bir önceki yıla göre 459 bin 365 kişi artarak 83 milyon 614 bin 362 kişiye ulaştı. Erkek nüfus 41 milyon 915 bin 985 kişi olurken, kadın nüfus 41 milyon 698 bin 377 kişi oldu. Diğer bir ifadeyle toplam nüfusun %50,1'ini erkekler, %49,9'unu ise kadınlar oluşturdu.

Adrese Dayalı Nüfus Kayıt Sistemi (ADNKS) sonuçlarına göre ülkemizde ikamet eden yabancı nüfus bir önceki yıla göre 197 bin 770 kişi azalarak 1 milyon 333 bin 410 kişi oldu. Bu nüfusun %49,7'sini erkekler, %50,3'ünü kadınlar oluşturdu.

Yıllık nüfus artış hızı 2019 yılında binde 13,9 iken, 2020 yılında binde 5,5 oldu.



Türkiye'de 2019 yılında %92,8 olan il ve ilçe merkezlerinde yaşayanların oranı, 2020 yılında %93 oldu. Diğer yandan belde ve köylerde yaşayanların oranı %7,2'den %7'ye düştü.

İstanbul'un nüfusu, bir önceki yıla göre 56 bin 815 kişi azalarak 15 milyon 462 bin 452 kişiye düştü. Türkiye nüfusunun %18,49'unun ikamet ettiği İstanbul'u, 5 milyon 663 bin 322 kişi ile Ankara, 4 milyon 394 bin 694 kişi ile İzmir, 3 milyon 101 bin 833 kişi ile Bursa ve 2 milyon 548 bin 308 kişi ile Antalya izledi.

Bayburt, 81 bin 910 kişi ile en az nüfusa sahip olan il oldu. Bayburt'u, 83 bin 443 kişi ile Tunceli, 96 bin 161 kişi ile Ardahan, 141 bin 702 kişi ile Gümüşhane ve 142 bin 792 kişi ile Kilis takip etti.

En fazla nüfusa sahip ilk 5 ilin cinsiyete göre dağılımı, 2020

İller	Toplam	Erkek	Kadın	Toplam nüfus içindeki oranı (%)		
				Toplam	Erkek	Kadın
İstanbul	15 462 452	7 750 836	7 711 616	18,49	18,49	18,49
Ankara	5 663 322	2 805 877	2 857 445	6,77	6,69	6,85
İzmir	4 394 694	2 187 226	2 207 468	5,26	5,22	5,29
Bursa	3 101 833	1 550 767	1 551 066	3,71	3,70	3,72
Antalya	2 548 308	1 281 943	1 266 365	3,05	3,06	3,04

Nüfus piramitleri, nüfusun yaş ve cinsiyet yapısında meydana gelen değişimi gösteren grafikler olarak tanımlanmaktadır. Türkiye'nin 2007 ve 2020 yılı nüfus piramitleri

¹ Demografik veriler TÜİK'nun yayınlamış olduğu Adrese Dayalı Nüfus Kayıt Sistemi Sonuçları raporundan alınmıştır.

karşılaştırıldığında, doğurganlık ve ölümlülük hızlarındaki azalmaya bağlı olarak, yaşlı nüfusun arttığı ve ortanca yaşın yükseldiği görülmektedir.

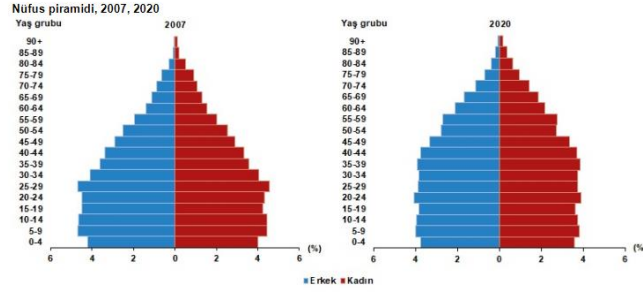

Ortanca yaş, yeni doğan bebekten en yaşlıya kadar nüfusu oluşturan kişilerin yaşları küçükten büyüğe doğru sıralandığında ortada kalan kişinin yaşıdır. Ortanca yaş aynı zamanda nüfusun yaş yapısının yorumlanmasında kullanılan önemli göstergelerden biridir.

Türkiye'de 2019 yılında 32,4 olan ortanca yaş, 2020 yılında 32,7'ye yükseldi. Cinsiyete göre incelendiğinde, ortanca yaşın erkeklerde 31,7'den 32,1'e, kadınlarda ise 33,1'den 33,4'e yükseldiği görüldü. Ortanca yaşın illere göre dağılımına bakıldığında, Sinop'un 41,4 ile en yüksek ortanca yaş değerine sahip olduğu görüldü. Sinop'u, 40,6 ile Balıkesir ve Kastamonu izledi. Diğer yandan 20,4 ile Şanlıurfa en düşük ortanca yaşa sahip il oldu. Şanlıurfa'yı, 21,2 ile Şırnak ve 22,3 ile Ağrı takip etti. Çalışma çağı olarak tanımlanan 15-64 yaş grubundaki nüfusun oranı, 2007 yılında %66,5 iken 2020 yılında %67,7 oldu. Diğer yandan çocuk yaş grubu olarak tanımlanan 0-14 yaş grubundaki nüfusun oranı %26,4'ten %22,8'e gerilerken, 65 ve daha yukarı yaştaki nüfusun oranı ise %7,1'den %9,5'e yükseldi. Çalışma çağındaki birey başına düşen çocuk ve yaşlı birey sayısını gösteren toplam yaş bağımlılık oranı, 2019 yılında %47,5 iken 2020 yılında %47,7'ye yükseldi. Ekonomik olarak aktif olan birey başına düşen çocuk sayısını ifade eden çocuk bağımlılık oranı, %34,1'den, %33,7'ye gerilerken, çalışan birey başına düşen yaşlı birey sayısını ölçen yaşlı bağımlılık oranı ise %13,4'ten %14,1'e yükseldi. Diğer bir ifadeyle, Türkiye'de 2020 yılında, çalışma çağındaki her 100 kişi, 33,7 çocuğa ve 14,1 yaşlıya bakmaktadır. Nüfus yoğunluğu olarak tanımlanan "bir kilometrekareye düşen kişi sayısı", Türkiye genelinde 2019 yılına göre 1 kişi artarak 109 kişiye yükseldi. İstanbul, kilometrekareye düşen 2 bin 976 kişi ile nüfus yoğunluğu en yüksek olan ilimiz oldu. İstanbul'dan sonra 553 kişi ile Kocaeli ve 366 kişi ile İzmir nüfus yoğunluğu en yüksek olan iller oldu.

Diğer yandan nüfus yoğunluğu en az olan il ise bir önceki yılda olduğu gibi, kilometrekareye düşen 11 kişi ile Tunceli oldu. Tunceli'yi 20 kişi ile Ardahan ve Erzincan illeri izledi.

Yüz ölçümü büyüklüğünde ilk sırada yer alan Konya'nın nüfus yoğunluğu 58, en küçük yüz ölçümüne sahip Yalova'nın nüfus yoğunluğu ise 326 olarak gerçekleşti.

3.2. Ekonomik Durum Genel Değerlendirme²

Koronavirüs salgınına karşı küresel ölçekteki kapanma önlemlerinin kademeli şekilde gevşetilmesi, salgın boyunca alınan ve çoğunluğu hâlen devam eden ekonomik ve finansal destekleyici tedbirler ve takip eden dönemde aşı konusundaki gelişmelerin katkısıyla, 2020 yılı ikinci yarısından itibaren küresel iktisadi faaliyette toparlanma eğilimi başlamıştır. Bu doğrultuda 2020 yılı Ekim ayından bu yana gelişmekte olan ülke (GOÜ) hisse senedi piyasaları ve zaman zaman dalgalanma göstermekle birlikte tahvil piyasalarına portföy girişi yaşanmıştır. Gelişmiş ülkeler ile Türkiye ve emsal ülkeler başta olmak üzere GOÜ borsaları karantina önlemlerinin azaltılmaya başladığı Mayıs 2020'den bu yana olumlu performans sergilemiştir. Diğer yandan, salgının ve salgın döneminde sağlanan mali desteklerin etkisi ile artan reel sektör ve kamu sektörünün yüksek borçluluğu hem gelişmiş ülkelerde hem GOÜ'lerde birer kırılma noktası olarak ön plana çıkmıştır.

Yurt içi iktisadi faaliyet 2020 yılının üçüncü çeyreğinden itibaren iç talepte daha belirgin olmak üzere, güçlü bir toparlanma kaydetmiştir. Kredilerdeki ivmelenme iç talep kanalıyla ithalatı artırmıştır. Öte yandan, 2020 yılı ikinci yarısında ihracatta görülen artış eğilimi, küresel büyüme görünümünün kademeli şekilde iyileşmesi ve önemli ticaret ortaklarımızın bulunduğu Avrupa ülkelerinde salgın kaynaklı kısıtlamaların daha ziyade hizmetler sektörüyle sınırlı kalmasıyla 2021 yılı Ocak-Nisan dönemi itibarıyla devam etmiştir. Sanayi üretimindeki güçlü seyre karşın, salgının yayılımının devam etmesi başta turizm olmak üzere hizmet sektöründeki toparlanmayı sınırlamaktadır. Güçlü seyreden iç talebin yanı sıra ithalat fiyatlarındaki artış da dış dengeyi olumsuz etkilemektedir. Buna karşın, ihracattaki güçlü artış eğilimi, altın ithalatındaki belirgin gerileme ve finansal koşullardaki sıkılaştırmanın etkisiyle kredilerde gözlenen yavaşlama cari işlemler hesabında öngörülen iyileşmeyi desteklemektedir. İstihdamı korumaya yönelik tedbirler salgının işgücü piyasası üzerindeki olumsuz etkilerini sınırlandırırken, işgücüne katılım oranındaki yükselme eğilimi son aylarda işsizlik oranını artırıcı etki yapmaktadır. Uluslararası emtia fiyatlarındaki artışların yanı sıra talep ve maliyet unsurları, bazı sektörlerdeki arz kısıtları ve enflasyon beklentilerindeki yüksek seviyeler, fiyatlama davranışları ve enflasyon görünümü üzerinde risk oluşturmaya devam etmektedir.

2020 yılı son çeyreğinden itibaren sıkılaştırılan para politikası ve salgına yönelik tedbirler kapsamında gerçekleştirilen kredi kampanyalarının son bulması ile birlikte kredi büyümesi son rapor döneminden itibaren düşüş eğilimine girmiştir.

² T.C.M.B Finansal İstikrar Mayıs 2021 raporlarından derlenmiştir.

2020 yılı Eylül ayı ile karşılaştırıldığında 2021 yılı Nisan ayı itibarıyla kur etkisinden arındırılmış yıllık (KEA) toplam kredi büyümesi %25'ten %13'e, KEA ticari kredi büyümesi de %19'dan %8'e gerilemiştir. Bireysel kredi büyüme oranı ise 2020 yılı Eylül ayında %50'yi aşmış ve 2021 yılı Nisan ayında %34 seviyesinde gerçekleşmiştir. Kredi büyümesine ilişkin yakın dönem eğilimler göz önünde bulundurulduğunda, mevcut sıkı parasal duruşun krediler üzerindeki yavaşlatıcı etkisinin önümüzdeki dönemde belirginleşmesi ve yaz aylarında baz etkilerinin de devreye girmesiyle yıllık kredi büyüme oranlarının gerilemeye devam etmesi beklenmektedir.

Mevcut Rapor döneminde reel sektörün yabancı para (YP) açık pozisyonundaki gerileme YP mevduatlarıdaki artış ve YP borçlarda devam eden düşüş kaynaklı olarak devam etmiştir. Sektörün kısa vadeli döviz pozisyonu fazlası ise 2020 yılı başından bu yana hızlı şekilde artarak 2021 yılı Şubat ayında yaklaşık 26 milyar ABD doları seviyesine ulaşmış, kısa vadeli YP varlıkların kısa vadeli yükümlülükleri karşılama oranı %127 seviyesine çıkmıştır. YP pozisyonuna ilişkin söz konusu göstergelerde süregelen iyileşme reel sektör firmalarının mali bünyelerinin kur gelişmelerine karşı dayanıklılığını artırmaktadır. Aynı dönemde, salgın kaynaklı olarak artan finansman ihtiyacının bankacılık sektörü tarafından TL cinsi olarak etkin bir şekilde karşılanması ve kur artışının YP borç stoku üzerindeki etkisi ile reel sektör finansal borçlarının GSYİH'ye oranı %57'den %63'e yükselmiştir. Buna karşın, Türkiye'de reel sektör borçluluk oranı 2020 yılı üçüncü çeyreği itibarıyla GOÜ, G20 ve dünya ortalamalarının gerisinde seyretmeye devam etmiştir.

Salgın dönemine özgü uygun koşullu kredi kampanyalarının akabinde kredi koşullarının sıkılaşması ve azalan ihtiyati nakit ve nakit benzeri varlık tutma tercihinin belirleyici etkileriyle hanehalkı finansal varlık ve yükümlülüklerinin büyümesi yavaşlamıştır. Söz konusu dönemde yükümlülük büyümesine en büyük katkı görece güçlü bir artış sergileyen ihtiyaç kredisi ve bireysel kredi kartı hareketlerinden gelirken; varlık kalemi üzerinde tasarruf mevduatı, hisse senedi ve kıymetli maden tercihleri belirleyici olmuştur. 10 yıllık ortalaması %47 seviyesinde bulunan hanehalkı finansal kaldıraç oranının son yıllarda gösterdiği kademeli düşüş eğilimi salgın döneminde sona ermiş, kaldıraç oranı %36 seviyesinde yatay bir seyir izlemiştir. Diğer taraftan, Türkiye'de %18 civarında olan hanehalkı borcunun GSYİH'ye oranı, %51 seviyesindeki GOÜ ortalamasının altında seyretmeye devam etmektedir. Genel Değerlendirme 2 Salgının firmaların nakit akışı ve hanehalkının borç ödeme kapasitesi kanalıyla bankacılık sektörü aktif kalitesi görünümü üzerindeki olası etkileri, alınan kapsamlı politika tedbirleriyle sınırlandırılmıştır.

Kredi taksitlerinin ötelenmesi, TGA ve yakın izlemedeki krediler için gecikme sürelerinin belirlenen bir dönem için uzatılması, KGF teminatlı krediler gibi tedbir ve uygulamalar sonucu TGA bakiyesi yataya yakın seyretmiş, kredi bakiyesi kuvvetli bir şekilde artmış ve sektörün TGA oranı 2021 yılı Mart ayı itibarıyla %3,8 seviyesine gerilemiştir.

Bankacılık sektörünün kısa ve uzun vadeli likidite pozisyonları güçlü görünümünü korumaktadır. Likidite karşılama oranları (LKO) yasal alt limitlerin oldukça üstünde olup, sektörün kredi/mevduat (K/M) oranı 2021 yılı Nisan ayı itibarıyla %100 seviyesinde dengeli bir seyir izlemektedir. Mevcut Rapor döneminde küresel ve yurt içi gelişmelere bağlı olarak artan risk primine karşın bankalar yurt dışı borçlanma piyasasında sendikasyon kredilerini önceki yılın aynı dönemine göre benzer maliyetlerle ve %100'ün üzerinde yenilemektedir.

Finansal İstikrar Raporunun temel göstergeler kullanılarak hesaplanan Makrofinansal Görünüm Endeksi, 2020 yılı ilk yarısında küresel salgının olumsuz etkileri sonucunda geriledikten sonra izleyen dönemde kademeli şekilde toparlanarak 2021 yılı ilk çeyreği itibarıyla tarihsel ortalamasının üzerine çıkmıştır (Grafik I.1).

Grafik I.1: Makrofinansal Görünüm Endeksi (Standardize Endeks ve Katkıları)

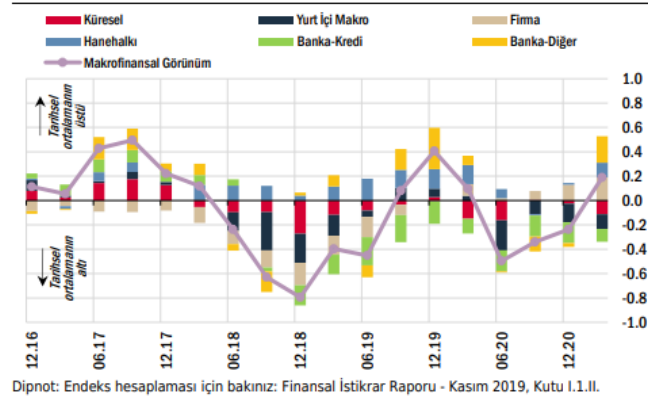

Son iki çeyrek itibarıyla krediler ve bankacılık sistemi bilanço sağlamlık göstergeleri ile firma kesimi ve hanehalkı finansal gelişmeleri daha destekleyici bir konumda olmuştur. Küresel finansal koşullar bu dönemde olumsuz yönde gelişirken, yurt içi makroekonomik ortam iktisadi faaliyette kaydedilen güçlü seyir ile bir miktar iyileşirken enflasyon ve cari dengeye yönelik riskler önemini korumuştur. Yılın geri kalanında sıkı parasal duruşun etkilerinin belirginleşmesiyle cari dengede ve enflasyon görünümünde beklenen iyileşme makro finansal istikrarı destekleyecektir. Fiyatlar genel düzeyinde sağlanacak istikrar, ülke risk primlerinde düşüş, ters para ikamesinin başlaması, döviz rezervlerinin artış eğilimine girmesi ve finansman maliyetlerinin kalıcı olarak gerilemesi yoluyla önümüzdeki dönemde makroekonomik ve finansal istikrarı olumlu etkileyecektir.

3.3. 2021 Yılı II. Çeyrek Gayrimenkul Piyasası³

2021 ikinci çeyrekte dünya genelinde COVID-19 salgını hız keserken, ülkeden ülkeye ayrışma olsa da aşılamanın yaygınlaştığı görülmüştür. Bununla birlikte, bazı ülkelerde delta varyantı kaynaklı olarak vaka sayılarının artışı hızlanırken, bazı ürünlerin üretiminde aksamalar yaşanmıştır. Öte yandan, ikinci çeyrekte küresel ölçekte artan enflasyonist riskler gelişmekte olan ekonomilerin para politikası faizlerinde normalleşmeyi getirmiştir. Bazı gelişmekte olan ekonomilerde faizler artırılırken, piyasalarda belirsizliklerin azalmasına bağlı oynaklıklar gerilemiştir. Ancak, Haziran ayının sonlarına doğru bazı ekonomilerde delta varyantı ile COVID-19 yeni vaka sayılarında hızlanma yaşanırken, risk iştahında kırılgan bir görünüm ortaya çıkmıştır.

Küresel eğilimlerle uyumlu olarak, Türkiye’de aşılama hızlanırken, COVID-19 vaka sayıları yavaşlamıştır. Temmuz ayında ise yine küresel eğilimlerle uyumlu olarak delta varyantlı COVID-19 vaka sayılarında hızlı artışlar yaşanmıştır. İlk çeyrek büyüme verileri salgın süresince sunulan parasal ve mali desteklerin devam eden etkisi ve yurtdışı talebin gücünü artırarak koruması ile güçlü bir performansa işaret etmiştir. 2021 yılı ilk çeyrekte gayri safi yurtiçi hasıla (GSYH) güçlü büyüme kaydetmiştir. Takvim ve mevsim etkisinden arındırılmış verilere göre GSYH bir önceki döneme göre %1,7 büyürken, takvim etkisinden arındırılmış yıllık büyüme hızı %7,3, arındırılmamış verilerde %7 olarak gerçekleşmiştir. Bu sonuçlarla yıllıklandırılmış büyüme performansı %1,8’den %2,4’e hızlanmıştır. Dolar bazında GSYH ise 2020 sonundaki 717,4 milyar dolardan 728,5 milyar dolara yükselmiştir. Harcamalar tarafında büyümeye en yüksek katkı özel sektör tüketiminden gelirken, faaliyet kollarının tamamında yıllık olarak büyüme kaydedilmiştir.

Harcamalar Yöntemiyle Cari Fiyatlarla Gayri Safi Yurtiçi Hasıla

Yıl	GSYH (milyon TL)	Kişi Başı Gelir (TL)	GSYH (milyon Dolar)	Kişi Başı Gelir (Dolar)	Büyüme** (%)	Yıl İçi Ortalama Kur (Dolar/TL)
2015	2.350.941	30.056	861.467	11.085	6,10	2,73
2016	2.626.560	33.131	862.744	10.964	3,30	3,04
2017	3.133.704	39.019	852.618	10.696	7,50	3,68
2018	3.758.316	46.167	797.124	9.792	3,00	4,71
2019	4.320.191	52.316	760.778	9.213	0,90	5,68
2020	5.047.909	60.537	717.049	8.599	1,80	7,04
2021*	1.386.347	-	188.065	-	7,00	7,37

GSYH kümülatif olarak baktığımızda 4. çeyrek sonu itibarıyla zincirlenmiş hacim endeksi olarak (2009=100) bir önceki yılın aynı dönemine göre %1,76 arttı.

Kaynak: TÜİK

*1.Çeyrek sonu verisidir.

**Zincirlenmiş hacim endeksi olarak (2009=100)

⁴ GYODER Gösterge Türkiye Gayrimenkul Sektörü 2021 2.Çeyrek Raporundan derlenmiştir.

2021 ikinci çeyreğe ilişkin öncü veriler ekonomideki yavaşlamanın sınırlı olduğuna işaret etmektedirler. Sanayi üretimi Nisan ayında %0,8 daraldıktan sonra Mayıs ayında %1,3 büyümüştür. Aynı dönemde perakende satışlarda sırasıyla %5,8 ve %6,1 oranında düşüşler yaşanmıştır. Öte yandan, ciro endeksleri Nisan'da %1,3 daralırken, Mayıs ayında %3,3 artmıştır. İşgücü piyasasında ise salgın ve kısıtlama tedbirleri nedeniyle karışık bir tablo ortaya çıkmıştır. Mevsimsellikten arındırılmış verilere göre 2021 Mart'ta %13,2 olan işsizlik oranı Nisan'da %13,8'e yükseldikten sonra Mayıs'ta yeniden %13,2'ye inmiştir. Geniş tanımlı işsizlik göstergeleri Mayıs ayında hafif gerilese de yüksek seviyesini korumuştur. Nisan ve Mayıs ayının ilk yarısındaki kapanma tedbirleri iç talepte yavaşlamaya işaret etse de Haziran ayındaki normalleşme süreci iç talebi desteklemiştir. Bu sonuçlarla imalat sanayi satın alma yöneticileri endeksi (PMI), kapasite kullanım oranı, güven endeksleri ve bankacılık sektörü kredi hacmi Haziran ve Temmuz ilk ayı sonuçları, iç talepteki zayıflamanın sınırlı kaldığını, dış talebin ekonomik aktiviteyi desteklemeye devam ettiğini teyit etmiştir.

2021 ikinci çeyrekte döviz kuru gelişmeleri ve küresel emtia fiyatlarının tetiklediği birikimli maliyetlerle enflasyonda dalgalı bir seyir gözlenmiştir. 2021 Mart'ta %16,2 olan genel tüketici fiyatları endeksi (TÜFE) yıllık enflasyonu Nisan'da %17,1'e yükseldikten sonra Mayıs ayında %16,6'ya inmiştir. Ancak Haziran'da yeniden hızlanarak %17,5'e çıkmıştır. Aynı dönemde çekirdek enflasyon (C endeks) %16,9'dan Nisan'da %17,8'e yükselmiş, Mayıs'ta %17,0'a inmiştir. Haziran'da ise %17,5 seviyesinde gerçekleşmiştir. 2021 Mart'ta %31,2 olan genel yurtiçi üretici fiyatları endeksi (Yi-ÜFE) yıllık enflasyonu ikinci çeyrekte kesintisiz yükselmiş ve Haziran itibarıyla %42,9 değerini almıştır. Önümüzdeki dönemde maliyet unsurlarının yanında kamu fiyat ayarlamaları, birikimli maliyetler ve yüksek beklentiler enflasyonda yukarı yönlü riskleri canlı tutmaktadır.

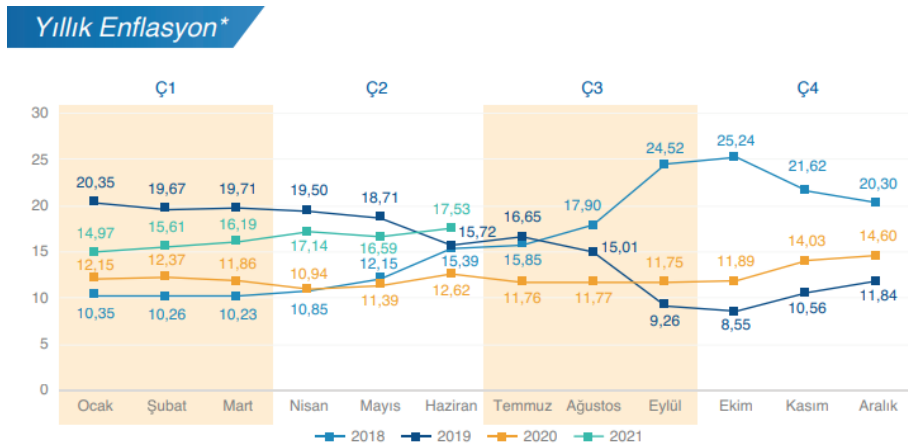

Tüketici fiyat endeksi'nde (TÜFE) 2021 yılı Haziran ayında bir önceki aya göre %1,94, bir önceki yılın Aralık ayına göre %8,5, bir önceki yılın aynı ayına göre %17,53 ve on iki aylık ortalamalara göre %14,55 artış gerçekleşti.

Kaynak: TÜİK
*Bir önceki yılın aynı ayına göre değişim

Konut

Enflasyon görünümü üzerindeki yukarı yönlü riskler nedeniyle TCMB Mart ayından bu yana politika faizini %19,0 seviyesinde sabit tutarken, enflasyonda belirgin düşüş sağlanana kadar mevcut duruşun kararlılıkla sürdürüleceği yinelenmiştir. Bununla birlikte TCMB, Temmuz ayı başında parasal aktarım mekanizmasının etkinliğinin artırılması amacıyla yabancı para zorunlu karşılıklarda önemli değişikliklere gitmiştir. Aynı zamanda Temmuz başında Bankacılık Düzenleme ve Denetleme Kurulu ilgili kurumlarla koordineli olarak bir dizi makro ihtiyati tedbir adımı atmıştır.

2021 yılı ikinci çeyrek konut satışları, bir önceki çeyreğe göre yaklaşık %10,2 oranında bir artış göstererek 289.760 adet olmuştur. Konut satışlarında geçen yılın aynı dönemine göre ise %2,1 artış gözlemlenmiştir.

İlk satışlar bir önceki çeyreğe göre %8,9 oranında artış göstermiş ve 87.508 adet olarak gerçekleşmiştir. Bu veri, ilk satışların çeyreklik bazda en düşük ikinci verisi olmuştur. İkinci el satışlarda %10,7 artış görülmüş olup ikinci çeyrekte 202.252 adet ikinci el konut el değiştirmiştir. İlk satışların toplam satışlar içerisindeki oranı ise %30,2'ye gerilemiştir. Konut kredisi faiz oranlarında sınırlı bir gerileme görülmesine karşın ikinci çeyrekte ipotekli satışlarda bir önceki çeyreğe göre %20,6 artış görülmüştür. 56.952 adet konut ipotekli olarak satılırken diğer satışlar 232.808 adet olarak gerçekleşmiştir. Geçen yılın aynı dönemine göre ise konut kredisi faiz oranlarında indirimlerin başladığı haziran ayındaki ipotekli satışların da etkisiyle, ipotekli satışlarda %58,5 gerileme görülürken diğer satışlar %58,7 artış kaydetmiştir.

Konut fiyatları nisan ayında veri tarihindeki en yüksek artış olan %32,39'a ulaşmış olup baz etkisinin devreye girmesiyle mayıs ayı itibarıyla %29,07'ye gerilemiştir. Yeni konut fiyat endeksi ise mayıs ayında %32,27 olmuştur. Bununla birlikte, mayıs ayı itibarıyla, reel olarak konut fiyatlarının getirisi %10,7'ye, yeni konut fiyatlarında %13,4'e gerilemiştir. Yabancılara yapılan satışlar ise bir önceki çeyreğe göre %7,2 oranında artış kaydetmiştir. İkinci çeyrekte yabancılara 10.601 adet, ilk altı aylık dönemde ise 20.488 adet satış gerçekleşmiştir. Her iki veri de veri setindeki en yüksek satış sayıları olmuştur. İkinci çeyrekte yabancılara yapılan konut satışlarında ilk sırada %48,0 pay ile İstanbul yer alırken, ikinci sırada %19,9 pay ile Antalya bulunmaktadır.

Çeyrek Bazda Konut Satışları (adet)

	İlk Satış	İkinci El Satış	Toplam Satış	İpotekli Satış	Toplam Konut Satışları İçinde İpotekli Konut Satışlarının Payı (%)
Ç1'17	145.826	179.954	325.780	125.093	38,4
Ç2'17	150.397	178.186	328.583	120.282	36,6
Ç3'17	180.466	195.899	376.365	117.852	31,3
Ç4'17	183.009	195.577	378.586	109.872	29,0
2017 Toplam	659.698	749.616	1.409.314	473.099	33,6
Ç1'18	138.777	165.100	303.877	89.380	29,4
Ç2'18	160.100	182.055	342.155	112.425	32,9
Ç3'18	167.198	189.161	356.359	54.478	15,3
Ç4'18	185.497	187.510	373.007	20.537	5,5
2018 Toplam	651.572	723.826	1.375.398	276.820	20,1
Ç1'19	107.859	148.574	256.433	38.189	14,9
Ç2'19	98.295	151.068	249.363	44.696	17,9
Ç3'19	130.958	228.719	359.677	105.023	29,2
Ç4'19	174.570	308.686	483.256	144.600	29,9
2019 Toplam	511.682	837.047	1.348.729	332.508	24,7
Ç1'20	107.432	233.606	341.038	129.299	37,9
Ç2'20	90.340	193.391	283.731	137.075	48,3
Ç3'20	161.436	375.073	536.509	242.316	45,2
Ç4'20	110.532	227.506	338.038	64.647	19,1
2020 Toplam	469.740	1.029.576	1.499.316	573.337	38,2
Ç1'21	80.370	182.680	263.050	47.216	17,9
Ç2'21	87.508	202.252	289.760	56.952	19,7

2021 yılı 2. Çeyrek verileri bir önceki yılın aynı dönemine göre %2,12 artarak 289 bin 760 adet oldu.

Kaynak: TÜİK
İk. Satış: Konut devletler tarafından veya diğerleriyle kat karşılığı arazi/parçalar tarafından bir konutun ilk devri satışları.
İkinci el satış: İlk satışları ev alan kişiler bu konutları ikinci el olarak başka bir kişiye satması.

Konut Kredileri

2020 yılı Eylül ayında başlayan konut kredisi faiz oranlarındaki artış trendi, 2021 yılı Haziran ayı sonuna kadar devam etmiştir. 2020 yılı Eylül ayı başında artış trendine giren ve %1,08 seviyesinde gerçekleşen konut kredisi faiz oranı, 2021 yılı Haziran ayında %1,39 seviyesine yükselmiştir. Aynı şekilde 2020 Eylül ayı başında artış trendine giren ve %13,80 olan yıllık faiz oranı ise, 2021 yılı Haziran ayı sonunda 4,20 puan artarak %18,00 seviyesine yükselmiştir.

2021 yılı Mayıs ayı sonunda konut kredisi hacmi 275,1 milyar TL seviyesinde gerçekleşmiştir. Kamu mevduat bankalarının toplam konut kredisi hacmi içindeki payı 2020 Mayıs ayında %57,30 seviyesindeyken, 2021 yılı Mayıs ayında %62,07'ye yükselmiştir. Mayıs 2021'de bir önceki yılın aynı dönemine göre, yerli özel bankaların payı %20,62'den %17,40'a, yabancı mevduat bankalarının payı ise %14,38'den %11,7'ye düşüş göstermiştir. Takipteki konut kredilerinin toplam konut kredilerine oranı 2018 Eylül başından itibaren artış trendine girerken, Ekim 2019 itibarıyla düşüş trendi başlamış olup 2021 Mayıs ayı itibarıyla %0,30 olarak gerçekleşmiştir.

Toplam tüketici kredileri ise Mayıs ayında 695,7 milyar TL seviyesinde seyretmiştir. 2020 yılı Mayıs ayında %39 olan konut kredilerinin toplam tüketici kredilerindeki payı Mayıs 2021 itibarıyla 0,5 puan artarak %39,5 olarak gerçekleşti. Toplam krediler yaklaşık 3,855 trilyon TL tutarında seyrederken, bireysel kredilerin toplam krediler içindeki payı %22,1 oldu. Bu oran 2020 Mayıs ayında %20,5 seviyesinde olmuştur.

Ofis ve Ticari Gayrimenkul

2020 yılında ortaya çıkan Kovid-19 pandemisi ile evden/ uzaktan çalışmanın artması, ofis pazarının esneklik ve üretkenlik üzerine yeniden şekillenmesine ve şirketlerin bu doğrultuda stratejiler geliştirmesine yol açmıştır. Pandemi sonrasında ofis alanlarının şirketlerin organizasyon yapısı ve çalışma prensiplerinde önemli bir parçası olmaya devam ettiği görülmektedir.

Hibrit çalışma modeline yoğunlaşılırken, sosyal mesafe ve hijyen kriterleri doğrultusunda sağlıklı çalışma alanları ihtiyacı nitelikli ve yüksek kaliteli ofis mekanlarına olan talebi arttırmaktadır. Ofis mekânlarında nicelikten çok nitelik ön plana çıkarak üretkenliği teşvik eden, inovasyon, sosyalleşme, iş birliğini ve şirket kültürünün gelişmesini sağlayarak çalışanları en doğru mekanda bir araya getirme çabaları etkin alan kullanımı ile ofisin amacını şekillendirmektedir.

Ofis pazarında kiralama ve yatırım faaliyetleri üzerinde etkili olan diğer parametreler döviz kurunda yaşanan dalgalanmaların devam etmesi ve enflasyonun Haziran ayında yıllık bazda %14,55 seviyesine yükselmesi olarak sıralanabilir.

Pandemi ile geçen bir buçuk yıllık süre içerisinde birçok sektörde olduğu gibi ofis pazarında da belirgin değişimler yaşanmaktadır. Uzaktan çalışma alışkanlıklarının arttığı bu dönemde şirketler Kovid-19 sonrasındaki çalışma şekilleri üzerine çalışmalar yapmaktadır. Bu kapsamda ofis alanlarının niteliği, teknolojik altyapısı ve erişim hiç olmadığı kadar önemli hale gelmiştir.

2021 yılının ikinci çeyreğinde ofis pazarına yeni arz eklenmezken, İstanbul ofis pazarında genel arz 6,46 milyon m² olarak aynı seviyede kalmıştır. İkinci çeyrekte gerçekleşen toplam kiralama işlemi 54.336 m² olurken, geçen yılın aynı dönemine oranla önemli bir fark göstermemektedir. İşlemlerin %76 oranında büyük çoğunluğunu yeni kiralama anlaşmaları oluşturmuştur. Öte yandan işlemlerin %15'ini yenilemeler oluştururken, %8'i ise mal sahibi kullanıcıları tarafından gerçekleşmiştir.

Başlıca yeni kiralama işlemleri arasında; Inventus (11.311 m², Koşuyolu Müstakil Bina), Penti (4.500 m², Trump Tower), Nokia (3.560 m², Nidakule Ataşehir Güney), Han Spaces (3.150 m², Nidakule Ataşehir Güney), ABB (2.850 m², Hilltown Küçükyalı), Tezman Holding (1.840 m², DLP1) ve DHL Lojistik (1.212 m², Büyükhanlı Plaza) yer almaktadır. Boşluk oranı 2021 yılının ikinci çeyreğinde küçük bir azalma ile %22,5 olarak kaydedilmiştir.

Yılın ilk çeyreğinde kaydedilen büyük çaplı yatırım işlemi bünyesinde AND Plaza'nın bulunduğu AND Anadolu Gayrimenkul Yatırımları A.Ş.'nin %100 oranındaki hisselerinin Maher Yatırım Holding A.Ş.'nin iştiraki olan Quick Sigorta A.Ş. ve Corpus Sigorta A.Ş. Şirketlerine satışı olarak kaydedilmiştir. Bunun dışında gerçekleşen diğer büyük işlem ise Körfez Enerji Sanayi ve Ticaret A.Ş., Yeşil GYO'nun Zeytinburnu'nda bulunan Yeşil Plaza'daki %50'lik payını ₺180 milyon karşılığında satın almasıdır. Yatırım işlemlerinin orta vadede hareketlenmesi beklenmektedir.

Küresel çapta öneme sahip İstanbul Uluslararası Finans Merkezi'nin (İFM), 2022 yılında tamamlanmasıyla pazara yaklaşık 1,5 milyon m² arz eklenecektir. Bu arzın yaklaşık %50'si kamu bankaları ve finansal kurumlar tarafından kullanılacaktır. Yatırım ortamının fırsatçı alıcılar tarafından orta vadede ivmelenmesi beklenmektedir.

AVM

İstanbul %37 oranında pay ile mevcut arzın çoğunluğuna ev sahipliği yapmaktadır. Diğer yandan, ülke genelinde 30 alışveriş merkezinde yaklaşık 924 bin m² inşaat halinde olan kiralanabilir alan bulunmaktadır. 2022 yılı sonu itibarıyla tamamlanması planlanan projeler ile birlikte Türkiye genelinde toplam arzın 14,5 milyon m² seviyesini aşması beklenmektedir.

Organize perakende yoğunluğu ülke genelinde 1.000 kişi başına 163 m² kiralanabilir alan olarak kayıt altına alınırken, İstanbul 330 m² ile ülke ortalamasının iki katı üzerinde perakende yoğunluğuna sahip konumdadır. Ankara ise 299 m² perakende yoğunluğu ile öne çıkan şehirler arasındadır.

3.4. Gayrimenkulün Bulunduğu Bölgenin Analizi

3.4.1 İstanbul İli⁴

İstanbul Türkiye'nin kuzeybatısında, Marmara kıyısı ve Boğaziçi boyunca, Haliç'i çevreleyecek şekilde kurulmuştur. İstanbul kıtalararası bir şehir olup, Avrupa'daki bölümüne Avrupa Yakası veya Rumeli Yakası, Asya'daki bölümüne ise Anadolu Yakası denir. İlin sınırları içerisinde ise büyükşehir belediyesi ile birlikte toplam 40 belediye bulunmaktadır.



İstanbul 41° K, 29° D koordinatlarında yer alır. Batıda Çatalca Yarımadası, doğuda Kocaeli Yarımadası'ndan oluşur. Kuzeyde Karadeniz, güneyde Marmara Denizi ve ortada İstanbul Boğazı'ndan oluşan kent, kuzeybatıda Tekirdağ'a bağlı Saray, batıda Tekirdağ'a bağlı Çerkezköy, Tekirdağ, Çorlu, Tekirdağ, güneybatıda Tekirdağ'a bağlı Marmara Ereğlisi, kuzeydoğuda Kocaeli'ne bağlı Kandıra, doğuda Kocaeli'ne bağlı Körfez, güneydoğuda Kocaeli'ne bağlı Gebze ilçeleri ile komşudur. Kentin ortasındaki İstanbul Boğazı ise bu iki kıtayı birleştirir. Boğazdaki Fatih Sultan Mehmet, 15 Temmuz Şehitler ve Yavuz Sultan Selim Köprüleri kentin iki yakasını birbirine bağlar.

İstanbul'a, yakın yerde bulunan Kuzey Anadolu Fay Hattı, Kuzey Anadolu'dan başlayarak Marmara Denizi'ne kadar uzanır. İki tektonik plaka olan Avrasya ve Afrika birbirlerini iterler ve buda fayın hareket etmesine sebep olur. Bu fay hattı nedeniyle bölgede tarih boyunca çok şiddetli depremler meydana gelmiştir.

İstanbul'un iklimi, Karadeniz iklimi ile Akdeniz iklimi arasında geçiş özelliği gösteren bir iklimdir, dolayısıyla İstanbul'un iklimi ılımandır. İstanbul'un yazları sıcak ve nemli; kışları soğuk, yağışlı ve bazen karlıdır. Kış aylarındaki ortalama sıcaklık 2 °C ile 9 °C civarındadır ve genelde yağmur ve karla karışık yağmur görülür. Yaz aylarındaki ortalama sıcaklık 18 °C ile 28 °C civarındadır ve genelde yağmur ve sel görülür.

Çok zengin bir bitki topluluğuna sahip olan İstanbul yöresinde şimşir, meşe, çınar, kayın, gürgen, akçaağaç, kestane, çam, ladin ve servi gibi 2500 kadar bitki türü yetişir. Bu bitkilerden bir kısmı bu yöreye endemiktir.

⁴ İl hakkında bilgiler ve görseller çeşitli internet sitelerinden derlenmiştir.

İstanbul'un tarihi semtlerinden batıya ve kuzeye gidildikçe büyük bir farklılaşma görülür. En yüksek gökdelenler ve ofis binaları Avrupa Yakası'nda özellikle Levent, Mecidiyeköy ve Maslak'ta toplanırken, Anadolu Yakası'nda ise Kadıköy İlçesi'ndeki Kozyatağı Mahallesi dikkat çeker.

20. Yüzyılda doğudan batıya büyük bir göçün başlaması şehirdeki gecekondulaşmaya büyük bir hız kazanmıştır. Kaçak olarak hazine veya özel arazilere yapılan bu binalar, kısa sürede ve düşük kalitede yapılır. Gecekondu, çarpık kentleşmeye büyük ölçüde neden olmaktadır.

Türkiye İstatistik Kurumu'nun (TÜİK) hazırlamış olduğu 2020 yılı Adrese Dayalı Nüfus Kayıt Sistemi (ADNKS) sonuçlarına göre İstanbul'un (İstanbul Büyükşehir Belediyesi ve bağlı belediyelerin sınırları içindeki nüfus) nüfusu 15 milyon 462 bin 452 kişidir.

İstanbul'un 14'ü Anadolu Yakası'nda, 25'i Avrupa Yakası'nda olmak üzere toplam 39 ilçesi vardır. İstanbul'un 39 ilçesi nüfus sayısı bakımından 2020 yılı verilerine göre incelendiğinde en yüksek nüfusa sahip ilçesi Esenyurt (957.398), en az nüfusa sahip ilçesi de Adalar (16.033) olmuştur.

Yıl	İstanbul Nüfusu	Erkek Nüfusu	Kadın Nüfusu
2020	15.462.452	7.750.836	7.711.616
2019	15.519.267	7.790.256	7.729.011
2018	15.067.724	7.542.231	7.525.493
2017	15.029.231	7.529.491	7.499.740
2016	14.804.116	7.424.390	7.379.726
2015	14.657.434	7.360.499	7.296.935
2014	14.377.018	7.221.158	7.155.860
2013	14.160.467	7.115.721	7.044.746
2012	13.854.740	6.956.908	6.897.832
2011	13.624.240	6.845.981	6.778.259
2010	13.255.685	6.655.094	6.600.591
2009	12.915.158	6.498.997	6.416.161
2008	12.697.164	6.386.772	6.310.392
2007	12.573.836	6.291.763	6.282.073

İstanbul, kara ve deniz ticaret yollarının bir kavşağı olması ve stratejik konumu nedeniyle Türkiye'de ekonomik yaşamın merkezi olmuştur. Şehir aynı zamanda en büyük sanayi merkezidir. Türkiye'deki sanayi istihdamının %20'sini karşılamaktadır. Yaklaşık olarak %38'lik endüstriyel alana sahiptir. İstanbul'un tarihi, anıtlar ve yapıtların fazlalığı ve Boğaz'a sahip olması nedeniyle gözde turizm merkezlerinden biridir.

3.4.2. Beşiktaş İlçesi⁵

Beşiktaş, İstanbul'un bir ilçesidir. 8,4 kilometre uzunluğunda sahili olduğu İstanbul Boğazı'nın Rumeli yakasında yer alan ilçe batıda Şişli ve Kâğıthane güneybatıda Beyoğlu, kuzeyde Sarıyer ilçeleriyle komşudur. Yüzölçümü 11 km², nüfusu ise 2020 ADNKS verilerine göre 176.513 'dür.

Hem nüfus, hem de alan olarak İstanbul kentinin küçük ilçelerinden biri olmasına karşın iki kıtayı ve İstanbul'un iki yakasını birbirine bağlayan 15 Temmuz Şehitler ve Fatih Sultan Mehmet Köprüleri'nin bağlantı yollarını bulundurduğu için günlük ortalama 2 milyon kişinin geçtiği, sahip olduğu son dönem Osmanlı mimarisi eserleri, Boğaziçi yamaçlarındaki doğa manzaraları, üniversiteler ve Levent-Maslak hattındaki iş merkezlerinin yer aldığı canlı bir alandır.

1930 yılında Beyoğlu'ndan ayrılarak ayrı bir ilçe haline gelmiş, Beşiktaş Belediyesi de 1984'te kurulmuştur. 23 mahalleden oluşan Beşiktaş'ta 875 sokak ve cadde vardır, bunlardan 31'i Büyükşehir Belediyesi'nin sorumluluğundaki ana arter niteliğindedir.

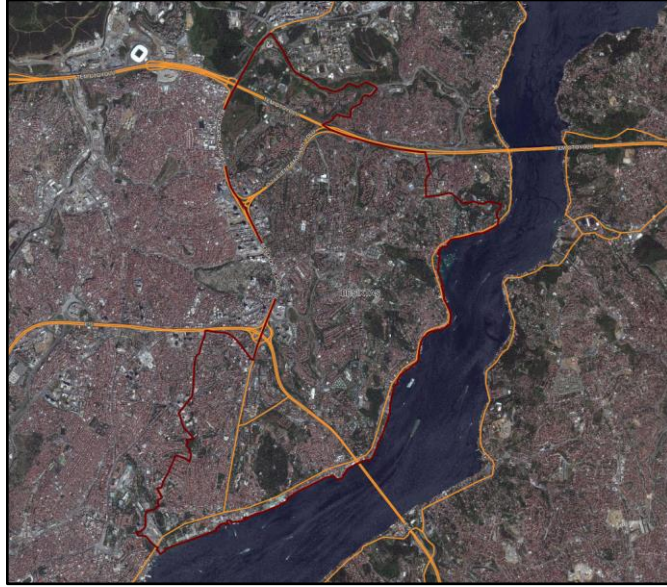

Türkiye'nin refah, yaşanabilirliği ve kültürel düzey bakımından en yüksek dereceye sahip olan ilçeleri arasında, 2013 yılının ilk yarısında yapılan sıralamada Beşiktaş ilk sırayı almıştır. Yine aynı araştırma sonuçlarına göre %34 ile yükseköğretim oranının en yüksek olduğu ilçedir.

⁵ İl hakkında bilgiler ve görseller çeşitli internet sitelerinden derlenmiştir.

İş merkezleri daha çok Barbaros Bulvarı ve onun devamı niteliğindeki Büyükdere Caddesi'nde toplanmıştır. Türkiye'de faaliyet gösteren en büyük ticari bankalar arasında olan Türkiye İş Bankası, Garanti Bankası, Yapı Kredi, Akbank ve Fibabanka genel müdürlükleri ilçe sınırları içindedir.

Eğlence mekânları Boğaziçi kıyıları ile Nispetiye Caddesi'nde yoğunlaşmıştır.

Beşiktaş'ta bulunan İstanbul geneliyle ilgili önemli kamu kuruluşları arasında Türkiye İstatistik Kurumu İstanbul Bölge Müdürlüğü, Darphane ve Damga Matbaası Genel Müdürlüğü, İstanbul Jandarma Bölge Komutanlığı, İstanbul Merkez Komutanlığı, TRT İstanbul Televizyonu, İstanbul Emniyet Müdürlüğü Gayrettepe Ek Hizmet Binası yer alır.

Azerbaycan, Bulgaristan, Danimarka, Güney Afrika Cumhuriyeti, İsrail, İspanya, Kuzey Kıbrıs Türk Cumhuriyeti, Mısır ve Suudi Arabistan'ın İstanbul konsoloslukları Beşiktaş'tadır.

İstanbul'un en merkezi ilçelerinden biri olan Beşiktaş bu nedenle ulaşım konusunda büyük avantaja sahiptir. 15 Temmuz Şehitler ve Fatih Sultan Mehmet Köprüleri'nin Avrupa Yakası'ndaki ayakları Beşiktaş ilçesindedir.

İstanbul şehir içi toplu taşıma sisteminde en büyük paya sahip olan otobüslerin yanı sıra dolmuş ve minibüsler de ilçenin İstanbul'un geneliyle olan ulaşımında büyük paya sahiptir.

4.1. Çevre ve Konum

Rapora konu taşınmazlar; İstanbul İli, Beşiktaş İlçesi, Balmumcu Mahallesi, Gazi Umur Paşa Sokağa cepheli 637 ada 197-198 ve 199 no.lu parseller, Kara Hasan Sokağa cepheli 637 ada 151 no.lu parsel, Kara Hasan Sokak ve Seydi Ali Reis Sokağa cepheli 637 ada 150 no.lu parsellerdir.

Taşınmazlar tapu kayıtlarında Mecidiye Mahallesi ve ilgili idaresinde Balmumcu Mahallesi sınırlarında kalmaktadırlar. İlgili idaresine göre mahallenin güneyinde Yıldız ve Mecidiye Mahallesi, batısında Gayrettepe ve Dikilitaş Mahallesi, doğusunda Levazım ve Ulus Mahalleleri bulunmaktadır.

Rapora konu parsellerin bulunduğu bölgeye; Barbaros Bulvarı üzerinden ulaşılmaktadır. Zincirlikuyu'yu ve Büyükdere Caddesi'ne bağlayan Barbaros Bulvarı, aynı zamanda 15 Temmuz Şehitler Köprüsü'ne de bağlanarak Avrupa-Anadolu ulaşımı sağlayan ana kavşaklardan biridir.

Bölgenin bilindik noktalarından olan Barbaros Bulvarı'na cepheli Yahya Kemal Parkı başlangıç noktası seçilirse Barbaros Bulvarı üzerinde kuzey istikametinde yaklaşık 1 km. ilerlenir ve sağ tarafa Morbasan sokağa dönülür. Morbasan Sokak üzerinde ilerlenirken ilk sol sokak olan Gazi Umur Paşa Sokağa dönülür. Taşınmazlar sokak üzerinde sağ tarafta yer almaktadırlar.

Parsellerin yakın çevresinde Yıldız Teknik Üniversitesi Yıldız Kampüsü, Yıldız Hamidiye Cami, İstek Özel Atanur Okulları, Özel Yeditepe Üniversitesi Göz Hastanesi, Beşiktaş Devlet Hastanesi, Darphane ve Damga Matbaası Genel Müdürlüğü, Balmumcu Mahallesi Muhtarlığı, Movenpick Hotel İstanbul Bosphorus bulunmaktadır.

Parsellerin konumlu olduğu bölge Yavuz Sultan Selim Köprüsü'ne 35 km., İstanbul Havalimanı'na 52 km., Fatih Sultan Mehmet Köprüsü'ne 7.5 km. ve 15 Temmuz Şehitler Köprüsü'ne 2 km. mesafededir.

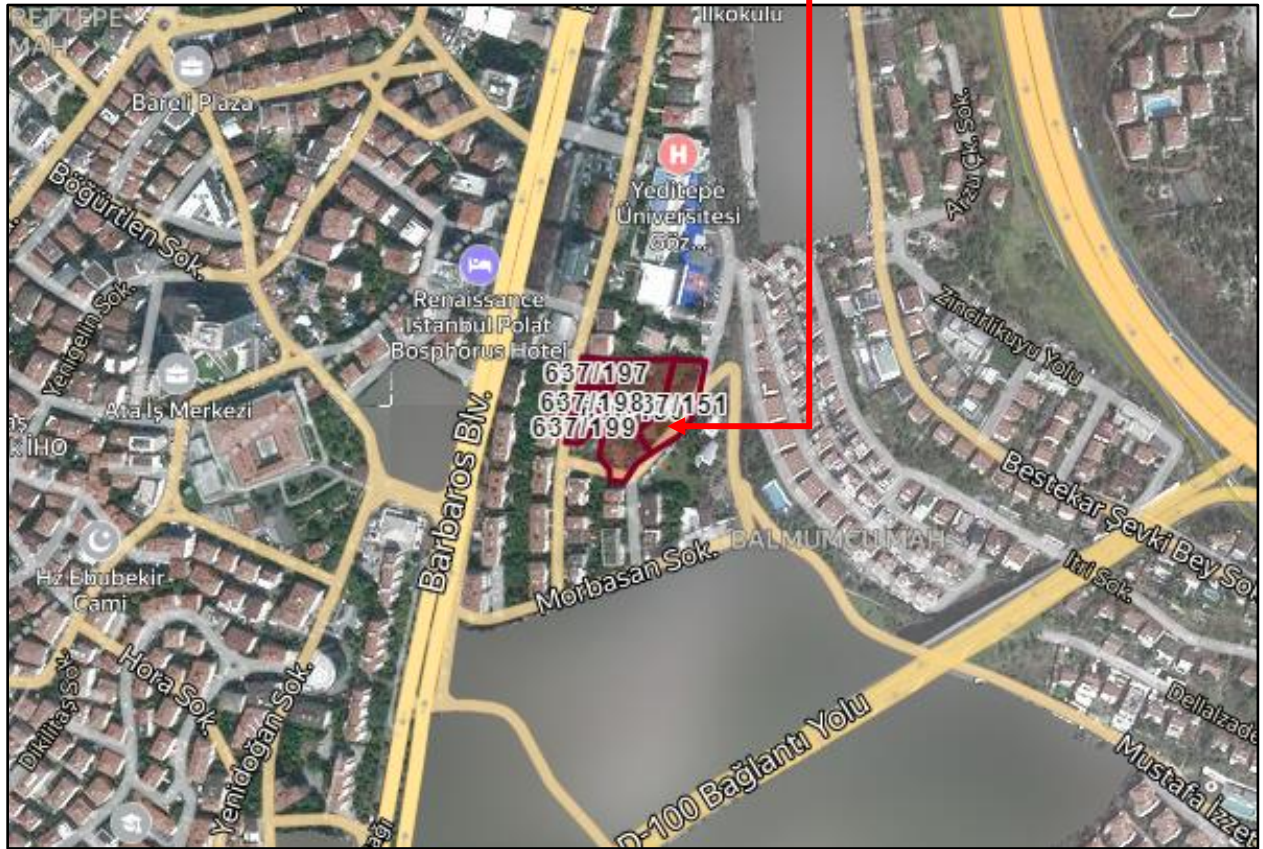



4.2. Gayrimenkullerin Tapu Kaydı ve Mülkiyet Bilgisi

Rapora konu taşınmazların tapu kayıt bilgileri TAKBİS sisteminden temin edilen tapu kayıt belgelerine istinaden düzenlenmiş aşağıda tablo olarak gösterilmiştir. Söz konusu tapu kayıt belgesi raporumuz ekinde tarafınıza sunulmuştur.

İLİ : İSTANBUL
İLÇESİ : BEŞİKTAŞ
MAHALLESİ : MECİDİYE
MALİKİ : ÖZAK GAYRİMENKUL YATIRIM ORTAKLIĞI A.Ş.

TAPU KAYITLARI										
Sıra No	Ada No	Parsel No	Niteliği	Yüzölçümü (m ²)	Hissesi (Pay/Payda)	Hisse Miktarı (m ²)	Cilt No	Sayfa No	Yevmiye No	Tarihi
1	637	150	Arsa (Yeşil Saha)	4.088,00	1/1	4.088,00	32	3060	11349	02.11.2016
2	637	151	Arsa	2.224,00	1/1	2.224,00	16	1570	11349	02.11.2016
3	637	198	Bahçeli Kargir Apartman	744,65	1/1	744,65	19	1770	4170	05.04.2013
4	637	199	Arsa	547,70	1/1	547,70	19	1771	11349	02.11.2016

637 Ada 197 No.lu Parsel;

SAHİBİ : ÖZAK GAYRİMENKUL YATIRIM ORTAKLIĞI A.Ş.
İLİ : İSTANBUL
İLÇESİ : BEŞİKTAŞ
MAHALLESİ : MECİDİYE
MEVKİİ : GAZİ UMUR
ADA NO : 637
PARSEL NO : 197
YÜZÖLÇÜMÜ : 744,65 M²
ANA GAYRİMENKULÜN : BEŞ KATLI KARGİR APARTMAN
NİTELİĞİ
B.B. NİTELİĞİ : MESKEN
YEVMIYE NO : 11349
TAPU TARİHİ : 02.11.2016

B.B. NO	KAT NO	ARSA PAYI	CİLT NO	SAYFA NO
1	2. BODRUM	13/100	30	2960
2	1.BODRUM	9/100	30	2961
3	1.BODRUM	9/100	31	2962
4	ZEMİN	10/100	31	2963
5	ZEMİN	11/100	31	2964
6	1	12/100	31	2965
7	1	12/100	31	2966
8	2	24/100	31	2967

4.2.1. Gayrimenkullerin Takyidat Bilgisi

TKGM Tapu Kayıt Bilgi Sistemi'nden alınan TAKBİS belgesine göre taşınmazların tapu kaydı üzerinde kısıtlayıcı herhangi bir şerh bulunmadığı görülmüştür.

637 ada, 197 parsel üzerindeki bağımsız bölümlerin tamamında müştereken;

Beyanlar Bölümü:

- Yönetim Planı: 19.08.1988 tarih
- 2981 sayılı yasa uyarınca kat mülkiyetine çevrildi.

Açıklama: Yukarıda bahsi geçen notlar “5 katlı Kargir Apartman” vasıflı ve 8 adet bağımsız bölümden oluşan betonarme tarzda inşa edilmiş olan bina için kat mülkiyeti hükümleri çerçevesinde konulmuştur. Bu binaya ait riskli yapı belirtmesi ve rapor ekinde sunduğumuz yıkım ruhsatının olması sebebi ile bina değerlemede göz önünde bulundurulmamıştır.

- 6306 sayılı Kanun gereğince riskli yapıdır. (31.10.2017 tarih ve 9774 yevmiye no ile)

Açıklama: Yukarıda bahsi geçen belirtmenin 6306 Sayılı Afet Riski Altındaki Alanların Dönüştürülmesi Hakkında Kanun Kapsamında riskli yapı olarak tespit edilmesi sonucu konulmuştur. 6306 Sayılı yasa kapsamında kat mülkiyeti terkin edilerek taşınmazın niteliği “Arsa” olarak tescil edilecektir.

Rapora konu parselin devredilebilmesi konusu ile ilgili herhangi bir sınırlama mevcut değildir.

637 ada, 198 no.lu parsel üzerinde;

Beyanlar Bölümü:

- 6306 sayılı Kanun gereğince riskli yapıdır. (31.10.2017 tarih ve 9771 yevmiye no ile)

Açıklama: Yukarıda bahsi geçen belirtmenin 6306 Sayılı Afet Riski Altındaki Alanların Dönüştürülmesi Hakkında Kanun Kapsamında riskli yapı olarak tespit edilmesi sonucu konulmuştur. 6306 Sayılı yasa kapsamında cins tashihi terkin edilerek taşınmazın niteliği “Arsa” olarak tescil edilecektir. Binaya ait riskli yapı belirtmesi ve rapor ekinde sunduğumuz yıkım ruhsatının olması sebebi ile değerlemede göz önünde bulundurulmamıştır.

Rapora konu parselin devredilebilmesi konusu ile ilgili herhangi bir sınırlama mevcut değildir.

Değerlemeye konu 150 no.lu parsel “Arsa (Yeşil Saha)” vasıflı olup üzerinde natamam vaziyette metruk bir yapı bulunmaktadır. Söz konusu bina değerlemede göz önünde bulundurulmamıştır. Ayrıca 151 ve 199 no.lu parseller ise “Arsa” vasıflı olup hâlihazırda boş durumdadırlar.

Rapora konu parsellerin devredilebilmesi konusu ile ilgili herhangi bir sınırlama mevcut değildir.

Rapora konu taşınmazların Gayrimenkul Yatırım Ortaklıklarına İlişkin Esaslar Tebliği'nin 22. Maddesi'nin birinci fıkrasının (c) ve (j) bendlerinde belirtilen hükümlere göre taşınmazın devrine olumsuz etkisi bulunmadığına karar verilmiştir.

4.3. Gayrimenkullerin İmar Bilgisi

Beşiktaş Belediyesi İmar ve Şehircilik Müdürlüğü'nden 06.10.2021 Tarih ve E-24864664-115-7132/12325 sayılı imar durum yazısına göre; rapora konu parsellerin 16.07.2005 Tasdik Tarihli 1/5.000 Ölçekli Beşiktaş-Dikilitaş-Balmumcu Nazım İmar Planı ve 09.08.2007 tasdik tarihli Beşiktaş-Dikilitaş-Balmumcu Uygulama İmar Planı ve Plan Notu tadilleri kapsamında H:15,50 m. (5 kat) ve Hmaks.:18.00 m. (5 kat) yükseklikte E:1.00 ayrık nizam yapılaşma koşullarında kaldıkları öğrenilmiştir. Parsellerin toplam yüzölçümleri 8.349 m² olup terk alanı (Yeşil Alan, Yol, Katlı Otopark Alanı) 2.686,04 m²'dir. Bu bilgi Beşiktaş Belediyesi yetkililerinden şifahen öğrenilmiştir. Rapora konu parsellerin lejand ve yapılaşma şartları hakkında detaylı bilgi aşağıda yer alan tabloda gösterilmiştir.

ADA NO	PARSEL NO	LEJAND	YAPILAŞMA ŞARTLARI
637	150	Kısmen "Kapalı Otopark Alanı (K.O.P.)" Kısmen "Park" Kısmen "Yol" Kısmen "T1 Simgeli Ticaret + Hizmet Alanı"	Emsal = 1,00 H:15,50 m. - Hmaks: 18.00 m. (5 Kat)
	151	Kısmen "Park" Kısmen "Yol" Kısmen "T1 Simgeli Ticaret + Hizmet Alanı"	Emsal = 1,00 H:15,50 m. - Hmaks: 18.00 m. (5 Kat)
	197	"T1 Simgeli Ticaret + Hizmet Alanı"	Emsal = 1,00 H:15,50 m. - Hmaks: 18.00 m. (5 Kat)
	198	"T1 Simgeli Ticaret + Hizmet Alanı"	Emsal = 1,00 H:15,50 m. - Hmaks: 18.00 m. (5 Kat)
	199	"T1 Simgeli Ticaret + Hizmet Alanı"	Emsal = 1,00 H:15,50 m. - Hmaks: 18.00 m. (5 Kat)

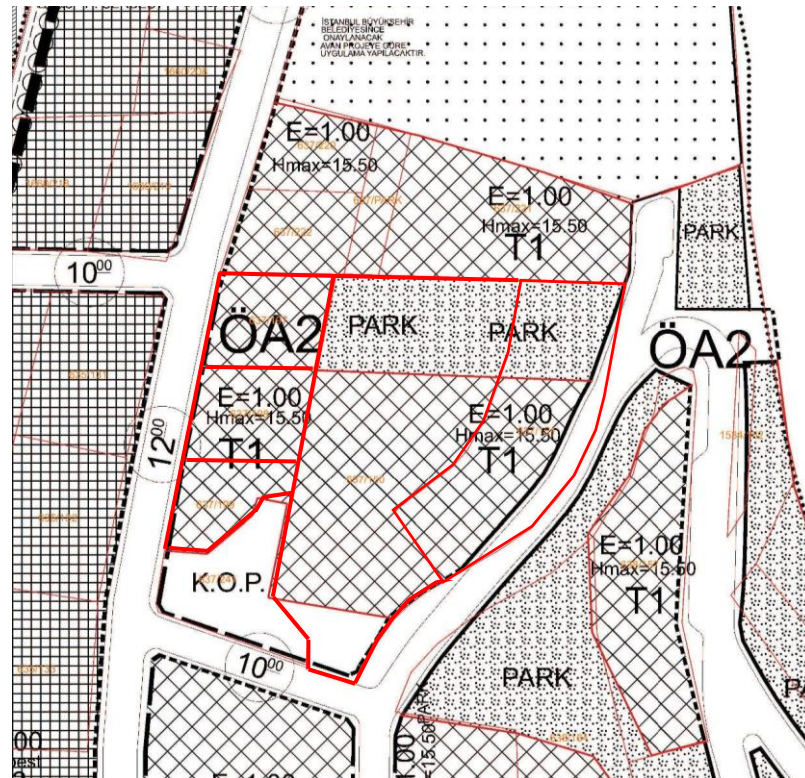

TİCARET + HİZMET ALANI PLAN NOTLARI:

1. Ticaret ve Hizmet Alanlarında; iş merkezleri, ofis-büro, çarşı, alışveriş merkezi, otel, residence, sinema, tiyatro, müze, kütüphane, sergi salonu gibi kültürel tesisler ile lokanta, yönetim binaları, banka ve finans kurumları, spor kompleksleri vb. imar yönetmeliğinde belirtilen fonksiyonlar yer alabilir.
2. Ticaret alanları T1, T2, T3, T4 sembolleri ile plan üzerinde işlenmiştir.
3. Çekme mesafeleri içinde kalmak kaydıyla MAX.TAKS = 0.40 olmak üzere uygulama yapılacaktır.
4. İskan edilen bodrum katları inşaat emsaline dahil edilecektir.
5. Ön bahçe mesafesi MİN. 5.00 M, yan ve arka bahçe mesafesi MİN. 4.00 M'dir.
6. 5 kata kadar (5 kat dahil) olan binalarda yan bahçe mesafesi arka bahçe mesafesi MİN. 4.00 M olup; 5 kattan sonra bu mesafeler her kat için 0.50 M arttırılacaktır.
7. Mevcut arazi eğiminden dolayı açığa çıkan ikiden fazla bodrum katı iskan edilemez.
8. Açık ve kapalı çıkmalar inşaat emsaline dahildir.
9. Cephesi yeterli olmayan parsellerde komşu parsellerle blok teşkil etmeye belediyesi yetkilidir.
10. Bu plan notlarında belirtilmeyen hususlar İmar Yönetmeliği Hükümlerine tabidir.
11. Ticaret alanlarında emsal hesapları net parsel alanı üzerinden yapılacaktır.

4.4. Parsellerin Son Üç Yıllık Dönemde Mülkiyet Ve Hukuki Durumundaki Değişiklikler

4.4.1 Tapu Müdürlüğü İncelemesi

Yapılan incelemelerde son 3 yıllık dönemde değerlemeye konu gayrimenkullerin mülkiyet durumunda herhangi bir değişiklik olmadığı tespit edilmiştir.

4.4.2 Belediye İncelemesi

Yapılan incelemelerde rapor konusu parsellere ilişkin son üç yıl içerisindeki imar planında değişiklik olmadığı tespit edilmiştir.

4.4.3. Kadastro Müdürlüğü İncelemesi

Yapılan incelemelerde rapor konusu parsellere ilişkin kadastral durumlarında değişiklik olmadığı tespit edilmiştir.

4.5. İlgili Mevzuat Gereği Alınmış İzin ve Belgeler

Rapor konusu parsellerin imar arşiv dosyasında bulunan bilgiler aşağıda sunulmuştur.

150 no.lu Parsel;

- Parsel üzerinde inşa edilmesi planlanan A, B ve C blok olmak üzere toplam 3 blok için hazırlanmış olan 01.04.1987 tarih ve 2710 mimari projesi bulunmaktadır.

- Söz konusu proje doğrultusunda düzenlenmiş olan 09.04.1987 tarih ve 300266 no.lu A, B ve C bloklara ait temel ruhsatları bulunmaktadır.

- A ve B blokların her bir temel ruhsatına göre 2 bodrum, zemin ve 8 normal kat olmak üzere toplam 11 katlı, 10 adet bağımsız bölümlü ve 1.725 m² inşaat alanına sahiptirler. C blok ise 2 bodrum zemin ve 7 normal kat olmak üzere toplam 10 katlı, 8 adet bağımsız bölümlü ve 1.549 m² inşaat alanına sahiptir.

- Arşiv dosyasında yer alan belgeler üzerinde yapılan incelemelerde mimari proje ve temel ruhsatlarının dayanağı olan 09.08.1985 tasdik tarihli 1/5000 ve 1/1000 ölçekli Nazım ve Uygulama İmar Planlarının İstanbul 1. İdare Mahkemesi'nin 23.02.1989 tarih ve 1989/280 sayılı kararı ile iptal edilmiş ve bu karar Danıştay 6. Dairesi'nin 29.11.1989 tarih ve 89/2358 sayılı kararı ile onaylanmıştır. Onaylanan bu karar doğrultusunda 150 no.lu parselin proje ve ruhsatları iptal edilmesine Başkanlık Makamı'nın 26.09.1991 tarih ve 3306 sayılı onayı ile karar verilmiştir.

- Dosyada yer alan belgelerde yapılan incelemelerde Yapı Denetim Şefliği'nin Hukuk İşleri Müdürlüğü'ne göndermiş olduğu 23.01.1992 tarih ve 150 sayılı yazıda parsel üzerinde yer alan 3 katlı natamam yapının yıkılarak arsa haline dönüştürülmesi ile ilgili görüş sorulduğu buna istinaden gelen yazıda "Ortada bir yıkım kararı olmadan yıkım yapılamayacağı, konu yapının yıkılması için 1/5000 – 1/1000 ölçekli planların yapılmasında sonra korunup – korunamayacağı tespiti ile karar verileceği belirtilmektedir. Konu ile ilgili olarak Beşiktaş Belediyesi İmar Müdürlüğü'nde yapılan araştırmalarda söz konusu binanın yıkılması ile ilgili olarak resmi başvuru yapılması halinde yıkım kararı verilebileceği öğrenilmiştir.

197 no.lu Parsel;

- Parsel üzerinde yer alan yapıya ait 17.05.1963 tarih ve 363 sayılı onaylı mimari proje incelenmiştir. Projeye göre bina bodrum kat, zemin, 1 normal ve çekme kat olmak üzere toplam 4 katlıdır.

- 17.05.1963 tarih ve 363 sayılı onaylı mimari projeye göre düzenlenmiş olan 19.06.1963 tarihli temel tezkeresi ile 30.06.1966 tarih ve 3061 sayılı yapı muayene raporu bulunmaktadır.

- Parsel üzerinde yer alan yapıya ait 24.05.1988 tarih ve 88/2322 sayılı röleve projesi incelenmiştir. Röleve projesine göre bina 2 bodrum, zemin ve 2 normal kat olmak üzere toplam 5 katlıdır. Projeye göre 2. Bodrum katta 1 adet daire, sığınak ve kazan dairesi, 1. Bodrum, zemin ve 1. Normal katın her birinde 2 adet daire, 2. Normal katta ise 1 adet daire olmak üzere toplam 8 adet bağımsız bölüm bulunmaktadır.

- Dosya içerisinde mevcut iskanlı binada 2. Bodrum kat ve çekme katın tam kata çevirilmesi (2. Normal Kat) için toplam 190,96 m² için birlikte verilmiş olan 30.05.1988 tarih ve 2374 sayılı ruhsat ve yapı kullanma izin belgesi bulunmaktadır.

- Mevcut binanın yan tarafına 16 m² (4 m. x 4 m.) ebadında ilave ile 13,20 m² (8.80 m. x 1,50 m.) ebadında 2.bodrum kat seviyesinde çıkma altının kapatılarak daireye dahil edilmesi ile ilgili olarak 11.11.1998 tarih ve 4 no.lu yapı tatil tutanağı düzenlendiği görülmüştür.

- Parsel üzerinde yer alan toplam 1.047 m² alanlı bina için alınmış olan 02.08.2016 tarih ve 118653385 no.lu Yanan ve Yıkılan Yapılar Formu bulunmaktadır.

198 no.lu Parsel;

- Parsel üzerinde yer alan yapıya ait 21.09.1960 tarih ve 4397 sayılı mimari proje bulunmaktadır.

- Parsel üzerinde yer alan yol altı kat sayısı 1 ve yol üstü kat sayısı 3 olmak üzere toplam 4 katlı ve 600 m² alanlı binaya ait 18.11.2013 tarih ve 2439331 No'lu Yanan ve Yıkılan Yapılar Formu bulunmaktadır.

199 no.lu Parsel;

- Parsel üzerinde inşa edilmesi planlanan 2 bodrum, zemin ve 7 normal kat olmak üzere toplam 10 katlı bina için hazırlanmış olan mimari proje olduğu şifahen öğrenilmiş ancak arşiv dosyasında söz konusu projeye ve ruhsata rastlanılmamıştır.

4.6. En Etkin ve Verimli Kullanımı

Değerleme konusu gayrimenkullerin plan fonksiyonları doğrultusunda kullanılmasının en etkin ve verimli kullanım olacağı düşünülmektedir. Dolayısı ile parsellerin terk işlemleri tamamlanarak bir bütün halinde dükkan ve rezidans kullanımına uygun nitelikli bir proje geliştirilmesinin en etkin ve verimli kullanım şeklinin olacağı kanaatindeyiz.

4.7. Müşterek veya Bölünmüş Kısımların Değerleme Analizi

Rapor konusu parsellerden 637 ada, 151 ve 199 no.lu parseller üzerinde herhangi bir yapılaşma bulunmamaktadır. Gayrimenkullerden 637 ada 197 no.lu parsel üzerindeki bina için kat mülkiyeti kurulmuş ve 8 adet bağımsız bölüm oluşturulmuştur. 637 Ada 198 no.lu parsel üzerindeki bina için ise cins tashihi tescil edilmiştir. Mevcudiyetlerini koruyan bu binalar için raporumuz 3.5 İlgili Mevzuat Gereği Alınmış İzin ve Belgeler bölümünde yanan yıkılan yapı formlarının bulunduğu ve riskli yapı tespitlerinin olduğu detaylı bir şekilde bahsedilmektedir. 637 Ada, 150 no.lu parsel üzerinde yer alan atıl vaziyetteki bina için başvuru yapıldığı an yıkım kararı verilebileceği ilgili belediyesinde teyit edilmiştir. Yapılan bu araştırmalar neticesinde parseller üzerinde yer alan bağımsız bölümler ve binalar değerlendirme dışı tutulmuştur.

4.8. Hasılat Paylaşımı, Kat Karşılığı Yöntemi ile Yapılacak Projelerde, Pay Oranları

Taşınmazlar arsa niteliğinde olup üzerinde herhangi bir proje, hasılat paylaşımı, pay oranı vb. mevcut değildir.

4.9. Gayrimenkul Yatırım Ortaklıklarının Portföyüne Alınması Hakkında Görüş

Rapor konusu parsellerin mevcut durumu itibariyle Sermaye Piyasası Mevzuatı çerçevesinde gayrimenkul yatırım ortaklığı portföyüne “Arsa” başlığı altında bulunmasında herhangi bir sakınca olmadığı görüş ve kanaatindeyiz.

4.10. Parseller İle İlgili Genel Bilgiler

- **637 Ada 150 no.lu parsel**, 4.088 m² yüzölçümüne sahip olup, amorf yapıdadır. Taşınmaz eğimli ve engebeli bir topoğrafik yapıya sahip olup, kısmen doğal bitki örtüsü kaplı, yer yer ağaçlık alanlar bulunmaktadır. Parsel, Seydi Ali Reis Sokak'a ve Kara Hasan Sokak'a cephelidir. Parselin sınırlarını belirleyen herhangi bir unsur bulunmamaktadır. Parsel üzerinde 3 katlı betonarme tarzda natamam bina yer almaktadır. Ekonomik ömrünü tamamlayan binanın ruhsat ve eklerinin iptali sebebiyle ekonomik açıdan bir değeri bulunmamaktadır. Bu sebeple değerlemede göz önünde bulundurulmamıştır.



- **637 Ada 151 no.lu parsel**, 2.224 m² yüzölçümüne ve yamuk benzeri geometrik şekle sahiptir. Taşınmaz eğimli ve engebeli bir topoğrafik yapıya sahip olup, kısmen doğal bitki örtüsü kaplı, yer yer ağaçlıktır. Parselin, Kara Hasan Sokak'a cephesi bulunmaktadır. Parselin güneydoğu cephesinde sınır belirleyici saç paneller bulunmaktadır.



- **637 Ada 197 no.lu parsel**, 744,65 m² yüzölçümüne ve kare geometrik şekle sahiptir. Parsel, Gazi Umur Paşa Sokak'a cephelidir. Taşınmaz eğimli bir topoğrafik yapıya sahip olup, parsel üzerinde 5 katlı yapı bulunmaktadır. Parselin batı cephesinde sınırları saç paneller ile çevrilidir. Yapıya ait yıkım ruhsatı rapor ekindedir. Ruhsata ve tapusunda belirtilen riskli yapı belirtmesine istinaden değer takdirinde bulunulmamıştır.



- **637 Ada 198 no.lu parsel**, 744,65 m² yüzölçümüne ve kare geometrik şekle sahiptir. Parsel, Gazi Umur Paşa Sokak'a cephelidir. Parselin batı cephesinde sınırlarını belirleyen bina girişinde bahçe demirleri ve kalan kısımda saç paneller bulunmaktadır. Taşınmaz eğimli bir topoğrafik yapıya sahip olup, parsel üzerinde 2 katlı yapı bulunmaktadır. Yapıya ait yıkım ruhsatı rapor ekindedir. Ruhsata ve tapusunda belirtilen riskli yapı belirtmesine istinaden değer takdirinde bulunulmamıştır.



- **637 Ada 199 no.lu parsel**, 547,70 m² yüzölçümüne sahip, amorf yapıdadır. Taşınmaz eğimli ve engebeli bir topoğrafik yapıya sahip olup, üzeri kısmen doğal bitki örtüsü kaplı, yer yer ağaçlık alanlar bulunmaktadır. Parsel, Gazi Umur Paşa Sokak'a cephelidir. Parselin batı cephesinde sınırları saç paneller ile çevrilidir.



4.11. Gayrimenkullerin Değerine Etki Eden Olumlu-Olumsuz Faktörler

Olumlu Özellikler

- Metropol şehir İstanbul'un merkezi lokasyonlarından birinde konumlu olmaları,
- Parsellerin üzerlerinde nitelikli proje geliştirilebilecek büyüklükte olması,
- Barbaros Bulvarı ve 15 Temmuz Köprüsü Bağlantı Yolu'na olan yakınlığı,
- Müşteri celbi ve reklam kabiliyetinin yüksekliği,
- Çevrede üzerinde proje geliştirilebilecek az sayıda (büyük alanlı) arsa bulunması,
- Değerlemeye konu gayrimenkullerin ulaşım açısından oldukça stratejik bir konumda yer alması.

Olumsuz Özellikler

- Barbaros Bulvarı'na yakınlığı sebebiyle oluşacak trafik ve otopark sorunu,
- 637 Ada 150 ve 151 no.lu parsellerin imar durumunda kısmen park, yol ve kapalı otopark alanında kalması,
- Yabancıya satışların neden olduğu gayrimenkul piyasalarındaki spekülatif hareketler.

5.1. Değerleme Yöntemleri⁶

Uluslararası Değerleme Standartları Konseyi'nin Yayınlamış olduğu 2017 Uluslararası Değerleme Standartları'na göre; aşağıda bahsi geçen üç yaklaşım değerlemede kullanılan temel yaklaşımlardır. Bunların tümü, fiyat dengesi, fayda beklentisi veya ikame ekonomi ilkelerine dayanmaktadır.

Bu yaklaşımlar;

(a) Pazar Yaklaşımı, (b) Gelir Yaklaşımı, ve (c) Maliyet Yaklaşımı şeklindedir.

5.1.1. Pazar Yaklaşımı

Pazar yaklaşımı varlığın, fiyat bilgisi elde edilebilir olan aynı veya karşılaştırılabilir (benzer) varlıklarla karşılaştırılması suretiyle gösterge niteliğindeki değer belirlendiği yaklaşımı ifade eder.

Aşağıda yer verilen durumlarda, pazar yaklaşımının uygulanması ve bu yaklaşıma önemli ve/veya anlamlı ağırlık verilmesi gerekli görülmektedir:

(a) değerlendirme konusu varlığın değer esasına uygun bir bedelle son dönemde satılmış olması,

(b) değerlendirme konusu varlığın veya buna önemli ölçüde benzerlik taşıyan varlıkların aktif olarak işlem görmesi, ve/veya

(c) önemli ölçüde benzer varlıklar ile ilgili sık yapılan ve/veya güncel gözlemlenebilir işlemlerin söz konusu olması.

Yukarıda yer verilen durumlarda pazar yaklaşımının uygulanması ve bu yaklaşıma önemli ve/veya anlamlı ağırlık verilmesi gerekli görülmele birlikte, söz konusu kriterlerin karşılanmadığı aşağıdaki ilave durumlarda, pazar yaklaşımı uygulanabilir ve bu yaklaşıma önemli ve/veya anlamlı ağırlık verilebilir.

Pazar yaklaşımının aşağıdaki durumlarda uygulanması halinde, değerlemeyi gerçekleştirenin diğer yaklaşımların uygulanıp uygulanamayacağını ve pazar yaklaşımı ile belirlenen gösterge niteliğindeki değeri pekiştirmek amacıyla ağırlıklandırılıp ağırlıklandırılmayacağını dikkate alması gerekli görülmektedir:

(a) değerlendirme konusu varlığa veya buna önemli ölçüde benzer varlıklara ilişkin işlemlerin, pazardaki oynaklık ve hareketlilik dikkate almak adına, yeteri kadar güncel olmaması,

(b) değerlendirme konusu varlığın veya buna önemli ölçüde benzerlik taşıyan varlıkların aktif olmamakla birlikte işlem görmesi,

⁶ 2017 Uluslararası Değerleme Standartları'ndan alınmıştır.

(c) pazar işlemlerine ilişkin bilgi elde edilebilir olmakla birlikte, karşılaştırılabilir varlıkların değerlendirme konusu varlıkla önemli ve/veya anlamlı farklılıklarının, dolayısıyla da sübjektif düzeltmeler gerektirme potansiyelinin bulunması,

(d) güncel işlemlere yönelik bilgilerin güvenilir olmaması (örneğin, kulaktan dolma, eksik bilgiye dayalı, sinerji alıcılığı, muvazaalı, zorunlu satış içeren işlemler vb.),

(e) varlığın değerini etkileyen önemli unsurun varlığın yeniden üretim maliyeti veya gelir yaratma kabiliyetinden ziyade pazarda işlem görebileceği fiyat olması.

Birçok varlığın benzer olmayan unsurlardan oluşan yapısı, pazarda birbirinin aynı veya benzeyen varlıkları içeren işlemlere ilişkin bir kanıtın genelde bulunamayacağı anlamına gelir. Pazar yaklaşımının kullanılmadığı durumlarda dahi, diğer yaklaşımların uygulanmasında pazara dayalı girdilerin azami kullanımı gerekli görülmektedir (örneğin, etkin getiriler ve getiri oranları gibi pazara dayalı değerlendirme ölçütleri).

5.1.2. Gelir Yaklaşımı

Gelir yaklaşımı, gösterge niteliğindeki değer, gelecekteki nakit akışlarının tek bir cari değere dönüştürülmesi ile belirlenmesini sağlar. Gelir yaklaşımında varlığın değeri, varlık tarafından yaratılan gelirlerin, nakit akışlarının veya maliyet tasarruflarının bugünkü değerine dayanılarak tespit edilir.

Aşağıda yer verilen durumlarda, gelir yaklaşımının uygulanması ve bu yaklaşıma önemli ve/veya anlamlı ağırlık verilmesi gerekli görülmektedir:

(a) varlığın gelir yaratma kabiliyetinin katılımcının gözüyle değeri etkileyen çok önemli bir unsur olması,

(b) değerlendirme konusu varlıkla ilgili gelecekteki gelirin miktarı ve zamanlamasına ilişkin makul tahminler mevcut olmakla birlikte, ilgili pazar emsallerinin varsa bile az sayıda olması.

Yukarıda yer verilen durumlarda gelir yaklaşımının uygulanması ve bu yaklaşıma önemli ve/veya anlamlı ağırlık verilmesi gerekli görülmekle birlikte, söz konusu kriterlerin karşılanmadığı aşağıdaki ilave durumlarda, gelir yaklaşımı uygulanabilir ve bu yaklaşıma önemli ve/veya anlamlı ağırlık verilebilir. Gelir yaklaşımının aşağıdaki durumlarda uygulanması halinde, değerlemeyi gerçekleştiren diğer yaklaşımların uygulanıp uygulanamayacağını ve gelir yaklaşımı ile belirlenen gösterge niteliğindeki değeri pekiştirmek amacıyla ağırlıklandırılıp ağırlıklandırılmayacağını dikkate alması gerekli görülmektedir:

(a) değerlendirme konusu varlığın gelir yaratma kabiliyetinin katılımcının gözüyle değeri etkileyen birçok faktörden yalnızca biri olması,

(b) deęerleme konusu varlıkla ilgili gelecekteki gelirin miktarı ve zamanlamasına ilişkin önemli belirsizliklerin bulunması,

(c) deęerleme konusu varlıkla ilgili bilgiye erişimsizlięin bulunması (örneğin, kontrol gücü bulunmayan bir pay sahibi geçmiş tarihli finansal tablolara ulaşabilir, ancak tahminlere/bütçelere ulaşamaz), ve/veya

(d) deęerleme konusu varlığın gelir yaratmaya henüz başlamaması, ancak başlamasının planlanmış olması.

Gelir yaklaşımının temelini, yatırımcıların yatırımlarından getiri elde etmeyi beklemeleri ve bu getirinin yatırıma ilişkin algılanan risk seviyesini yansıtmamasının gerekli görülmesi teşkil eder.

Genel olarak yatırımcıların sadece sistematik risk ("pazar riski" veya "çeşitlendirmeye giderilemeyen risk" olarak da bilinir) için ek getiri elde etmeleri beklenir.

5.1.3. Maliyet Yaklaşımı

Maliyet yaklaşımı, bir alıcının, gereksiz külfet doğuran zaman, elverişsizlik, risk gibi etkenler söz konusu olmadıkça, belli bir varlık için, ister satın alma, isterse yapım yoluyla edinilmiş olsun, kendisine eşit faydaya sahip başka bir varlığı elde etme maliyetinden daha fazla ödeme yapmayacağı ekonomik ilkesinin uygulanmasıyla gösterge niteliğindeki deęerin belirlendięi yaklaşımdır. Bu yaklaşımda, bir varlığın cari ikame maliyetinin veya yeniden üretim maliyetinin hesaplanması ve fiziksel bozulma ve dięer biçimlerde gerçekleşen tüm yıpranma paylarının düşülmesi suretiyle gösterge niteliğindeki deęer belirlenmektedir.

Aşağıda yer verilen durumlarda, maliyet yaklaşımının uygulanması ve bu yaklaşıma önemli ve/veya anlamlı ağırlık verilmesi gerekli görülmektedir:

(a) katılımcıların deęerleme konusu varlıkla önemli ölçüde aynı faydaya sahip bir varlığı yasal kısıtlamalar olmaksızın yeniden oluşturabilmesi ve varlığın, katılımcıların deęerleme konusu varlığı bir an evvel kullanabilmeleri için önemli bir prim ödemeye razı olmak durumunda kalmayacakları kadar, kısa bir sürede yeniden oluşturulabilmesi,

(b) varlığın doğrudan gelir yaratmaması ve varlığın kendine özgü niteliğinin gelir yaklaşımını veya pazar yaklaşımını olanaksız kılması, ve/veya

(c) kullanılan deęer esasının temel olarak ikame deęeri örneğinde olduęu gibi ikame maliyetine dayanması.

Yukarıda yer verilen durumlarda maliyet yaklaşımının uygulanması ve bu yaklaşıma önemli ve/veya anlamlı ağırlık verilmesi gerekli görülmekle birlikte, söz konusu kriterlerin karşılanmadığı aşağıdaki ilave durumlarda, maliyet yaklaşımı uygulanabilir ve bu yaklaşıma

önemli ve/veya anlamlı ağırlık verilebilir. Maliyet yaklaşımının aşağıdaki durumlarda uygulanması halinde, değerlemeyi gerçekleştirenin diğer yaklaşımların uygulanıp uygulanamayacağını ve maliyet yaklaşımı ile belirlenen gösterge niteliğindeki değeri pekiştirmek amacıyla ağırlıklandırılıp ağırlıklandırılmayacağını dikkate alması gerekli görülmektedir:

(a) katılımcıların aynı faydaya sahip bir varlığı yeniden oluşturmayı düşündükleri, ancak varlığın yeniden oluşturulmasının önünde potansiyel yasal engellerin veya önemli ve/veya anlamlı bir zaman ihtiyacının bulunması,

(b) maliyet yaklaşımının diğer yaklaşımlara bir çapraz kontrol aracı olarak kullanılması (örneğin, maliyet yaklaşımının, değerlemesi işletmenin sürekliliği varsayımıyla yapılan bir işletmenin tasfiye esasında daha değerli olup olmadığının teyit edilmesi amacıyla kullanılması), ve/veya

(c) varlığın, maliyet yaklaşımında kullanılan varsayımları son derece güvenilir kılacak kadar, yeni oluşturulmuş olması.

Kısmen tamamlanmış bir varlığın değeri genellikle, varlığın oluşturulmasında geçen süreye kadar katlanılan maliyetleri (ve bu maliyetlerin değere katkı yapıp yapmadığını) ve katılımcıların, varlığın, tamamlandığındaki değerinden varlığı tamamlamak için gereken maliyetler ile kâr ve riske göre yapılan uygun düzeltmeler dikkate alındıktan sonraki değerine ilişkin beklentilerini yansıtacaktır.

5.1.4. Geliştirme Amaçlı Mülk Değerlemesi

Bu standart bağlamında geliştirme amaçlı mülk, en verimli ve en iyi kullanıma erişilebilmesi için yapılan yeniden geliştirmeler veya değerlendirme tarihinde planlanan veya devam eden iyileştirmelerle ilgili haklar olarak tanımlanmakta olup aşağıdakileri içermektedir:

- (a) binaların inşaatı,
- (b) altyapısı ile birlikte geliştirilen daha önce geliştirilmemiş arazi,
- (c) daha önce geliştirilmiş arazinin yeniden geliştirilmesi,
- (d) mevcut binaların ve yapıların iyileştirilmesi veya değiştirilmesi,
- (e) nizamî bir planda geliştirilmek üzere tahsis edilen arazi, ve nizamî bir planda daha yüksek bir değer kullanımı veya yoğunluk için tahsis edilmiş arazi.

Geliştirme amaçlı mülk değerlemesinde *UDS 105 Değerleme Yaklaşımları ve Yöntemleri* standardında tarif edilen üç temel değerlendirme yaklaşımı da uygulanabilir.

Geliştirme amaçlı mülk değerlemesi ile ilgili iki temel yaklaşım bulunmaktadır. Bunlar:

(a) pazar yaklaşımı,

(b) pazar, gelir ve maliyet yaklaşımının bir karışımı olan kalıntı yöntemidir

Bu yaklaşım tamamlanmış “brüt geliştirme değeri”nden geliştirme maliyetleri ile geliştirici kârının geliştirme amaçlı mülkün kalıntı değerine ulaşabilmek için düşülmesine dayanır.

Kalıntı Yöntemi:

Kalıntı yöntemi, geliştirmenin tamamlanması için gerekli olduğu bilinen ve beklenen tüm maliyetler, projenin tamamlanmasıyla ilgili riskler dikkate alınmak suretiyle, projenin tamamlandıktan sonraki beklenen değerinden düşüldükten sonra kalan kalıntı tutarı ifade etmesi nedeniyle bu şekilde adlandırılır. Hesaplanan bu tutar kalıntı değer olarak nitelendirilir. Kalıntı yönteminden türetilen kalıntı değer geliştirme amaçlı mülkün mevcut haliyle pazar değerine eşit olabilir veya olmayabilir.

BÖLÜM 6

DEĞERLEMEDE KULLANILAN YÖNTEMLERİN ANALİZİ

Gayrimenkullerin değerlendirilmesinde genel itibarı ile kullanılabilir olan üç farklı ana değerlendirme yöntemi bulunmaktadır. Bunlar “Pazar Yaklaşımı”, “Nakit Akışı (Gelir) Yaklaşımı” ve “Maliyet Oluşumları Yaklaşımı” yöntemleridir. Geliştirme Amaçlı Mülk Değerlemesinde de bahsi geçen bu üç yaklaşım dolaylı olarak kullanılmaktadır.

Rapora konu parsellere değerinin belirlenmesi için “Pazar Yaklaşımı” kullanılmıştır.

Bölgede yeterli sayıda emsal olması sebebi ile “Geliştirme Amaçlı Mülk Değerlemesi” kullanılamamış, değer tespiti tek yöntem kullanılarak tespit edilmiştir.

6.1. Pazar Yaklaşımı İle Arsa Değeri Tespiti

Emsal No	Mahallesi	Ada/Parsel	Yüzölçümü (m ²)	İmar Fonksiyonu (Yapılaşma Şartları)	Yol Cephesi (m.)	Satışa Sunulan Değeri (TL)	Satışa Sunulan Parsel Birim Değeri (TL/m ²)	İlgilisi (İletişim)
1	Mecidiye	461/7	1.138,00	Konut Alanı (E:050 H:6,50m.)	30	72.000.000,00	63.268,89	Bayrak İnşaat (532 746 52 36)
2	Ortaköy	34/37	220,00	Konut Alanı (H:9,50m.)	15	11.000.000,00	50.000,00	Arkheon Gayrimenkul Danışmanlık Hizmetleri (532 422 55 52)
3	Rumelihisar	659/104	681,65	Konut Alanı (H:6,50m.)	20	45.000.000,00	66.015,99	RemaX Hills (532 346 26 00)
4	Cihannüma	261/34	130,8	Konut Alanı (H: 15,50 m.)	5	4.900.000,00	37.461,77	Yaklaşık 1 ay önce satıldı.
5	Kuruçeşme	1279/7	230,00	Boğaziçi Öngörünüm	13	9.950.000,00	43.260,87	Serçe Emlak (216 650 82 09)
6	Bebek	529/2	551,00	Boğaziçi Öngörünüm	30	16.000.000,00	29.038,11	Yaklaşık 1 ay önce satıldı.
7	Ortaköy	58/13	82	Konut Alanı (H: 9,50 m.)	8	2.500.000,00	30.487,80	Coldwell Banker Dost (532 346 50 79)
8	Etiler Mahallesi	(*)	550,00	Ticari+Konut (H:15,50 m.)	-	25.000.000,00	45.454,55	Erkan Group Gayrimenkul Site ve Bina Yönetimi (212 358 32 32)
9	Etiler Mahallesi	(*)	1500,00	Ticari+Konut (H:18,50 m., E:1,10)	-	84.000.000,00	56.000,00	Erkan Group Gayrimenkul Site ve Bina Yönetimi (212 358 32 32)
10	Ulus Mahallesi	(*)	250	Konut (H:12,50 m.)	-	9.500.000,00	38.000,00	Ulusal Emlak Ltd. Şti. (212 258 22 17)

(*) Emsallerden 8, 9 ve 10 nolu olanların ada ve parsel numaralarını vermekten imtina etmişlerdir. Rapora konu parseller ile aynı ilçe sınırlarında ve önemli mahallerinde de konumlu emsaller olması sebebiyle tablo içeriğinde bahsi geçmiş ancak konum krokisinde işaretleme yapılamamıştır.

Emsal Araştırmaları: İstanbul’un merkezi ve göz alıcı noktalarından biri olması sebebi ile ulaşılan emsaller rapora konu taşınmazlardan küçük olup nitelikli bir proje geliştirilebilecek yüzölçümüne sahip değildirler. Bu sebeple yakın geçmiş içerisinde ihaleye çıkarılmış rapora konu taşınmaz gibi nitelikli proje geliştirilebilecek büyüklükte gayrimenkuller hakkında ihale bilgileri araştırılmış ve bir sonraki sayfada özetlenmiştir.

- ✓ **İhale 1:** İstanbul İli, Beşiktaş İlçesi, Balmumcu Askeri Dikimevi olarak bilinen Mecidiye Mahallesi'nde yer alan toplam brüt alanı 29.760,50 m² ve net alanı 17.500 m² (Konut Alanı, Emsal:1 yapılaşma şartlarına sahip) olan 637 ada, 3-5-55-56-57-58-59-60-61-62-63-64-65-66-67-68 no.lu 16 adet parsel 15.10.2018 tarihinde Emlak Konut GYO A.Ş. tarafından satışı için ihaleye çıkartıldı. İhale Astaş İnşaat A.Ş. tarafından 36 ay taksitli ödeme planına göre toplam KDV hariç 461.911.705,88,-TL bedelle kazanıldı.
- ✓ **İhale 2:** 27.10.2020 tarihinde Emlak Konut Gayrimenkul Yatırım Ortaklığı (GYO) A.Ş. tarafından 3.357,46 m² yüzölçümlü İstanbul İli, Beşiktaş İlçesi, Dikilitaş Mahallesi, 1646 ada, 55 no.lu (Ticaret Alanı imarlı Emsal:2 yapılaşma şartlarına sahip) parseli arsa satış karşılığı proje geliştirme işi kapsamında ihaleye sunuldu. 23.02.2021 tarihinde Emlak Konut GYO A.Ş. ile ihale sonucu ikinci olan Fuzul Yapı İnşaat Paz. A.Ş. arasında İstanbul Beşiktaş Arsa Satışı Karşılığı Gelir Paylaşımı İş Sözleşmesi imzalanmıştır. Arsa Satışı Karşılığı Satış Toplam Geliri olarak öngördüğü 461.000.000.-TL + KDV üzerinden, Arsa Satışı Karşılığı Şirket Payı Gelir Oranı olarak %50 oran karşılığı Asgari Arsa Satışı Karşılığı Şirket Payı Toplam Geliri olarak 230.500.000.-TL + KDV, bu sözleşmede belirtilen hükümler uyarınca şirkete ödemeyi kabul ve taahhüt etmiştir.
- ✓ **İhale 3:** 12.07.2021 tarihinde T.C. Çevre ve Şehircilik Bakanlığı Toplu Konut İdaresi Başkanlığı tarafından yapılan ihale sonucunda ise İstanbul İli, Beşiktaş İlçesi, Abbasağa Mahallesi, 17.665 m² yüzölçümlü, 347 Ada 1 Parselde (Konut Alanı, Emsal: Bulunan Taşınmaza İlişkin Arsa Satış Karşılığı Gelir Paylaşım İş ihalesinde Arsa Satışı) Karşılığı Satış Toplam geliri olarak 1.450.000.000 TL, Arsa Satışı Karşılığı İdare Payı Gelir Oranı olarak %14 ve Arsa Satışı Karşılığı İdare Payı Geliri olarak 203.000.000 TL ile Kiler Gayrimenkul Yatırım Ortaklığı A.Ş.-Biskon Yapı A.Ş. ile sözleşme imzalanmıştır.
- ✓ **İhale 4:** 12.03.2021 tarihinde Emlak Konut Gayrimenkul Yatırım Ortaklığı (GYO) A.Ş. tarafından toplam 19.879 m² yüzölçümlü İstanbul İli, Beşiktaş İlçesi, Ortaköy Mahallesi, 30 ada 74-75-76-77-78 ve 104 nolu (Turizm+Ticaret+Konut Alanı imarlı Emsal:1,65, 15 kat yapılaşma şartlarına sahip) parseller arsa satış karşılığı proje geliştirme işi kapsamında ihaleye sunuldu. Arsa Satışı Karşılığı Toplam Geliri 2.650.000.000,-TL ve Arsa Satışı Karşılığı Şirket Payı Toplam Geliri 1.192.500.000,-TL, Şirket Payı Geliri %45 olarak Pasifik Gayrimenkul Yatırımları İnşaat A.Ş. kazandı. 29.04.2021 tarihinde sözleşme imzalanmıştır.

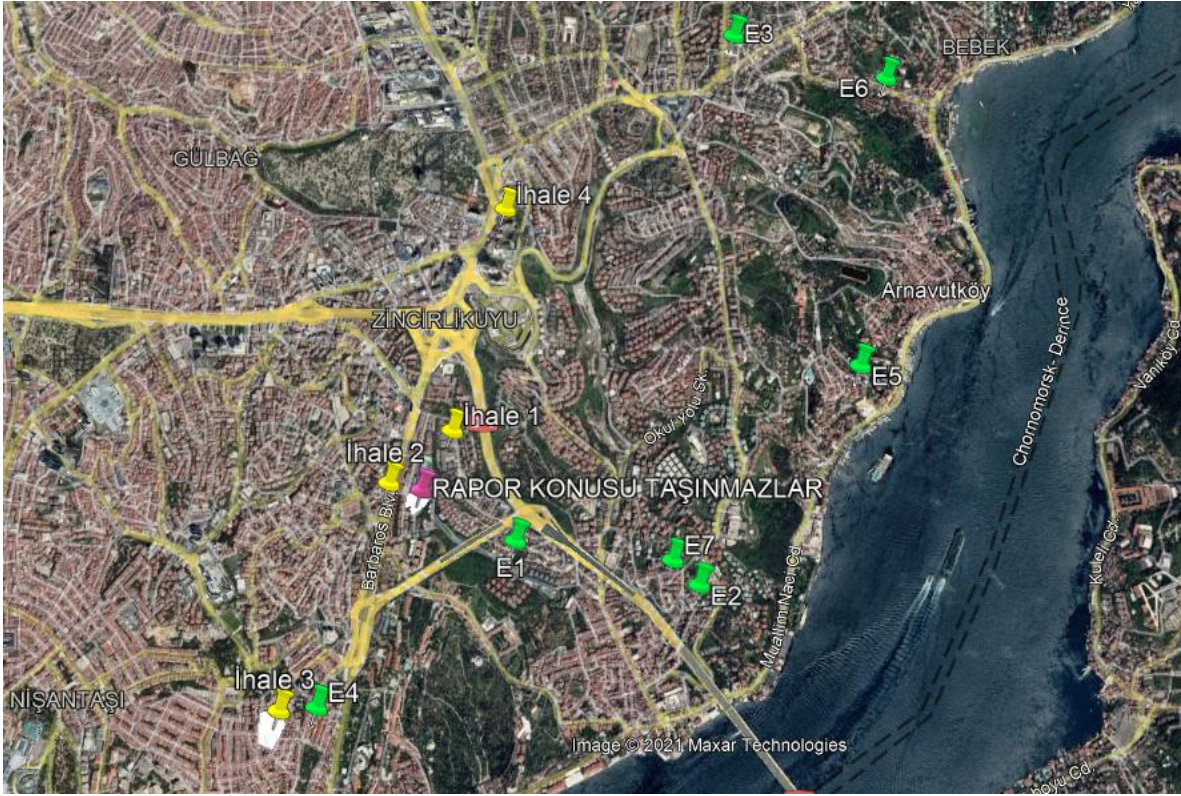

Yapılan arařtırmalarda; ekspertiz konusu gayrimenkuller ile benzer sayılabilir özelliklere sahip 10 adet satılık emsale ve 4 adet ihale bilgisine ulařılmıştır. Yukarıda belirtilen emsal bilgileri, çevre sakinleri ve çevre esnafından / sahibinden / emlak firmalarından / basından / internetten aynen alınıp aktarılan bilgilerdir. Ayrıca řirketimiz mevcut data bilgileri ile mahalli kamu kurum ve kuruluşlarından da bilgi edinilmiştir.

Arsa deęerinin belirlenmesinde altlık teřkil etmesi bakımından bölgedeki satıřa sunulmuş arsa emsalleri incelenmiştir. Rapor konusu parsellerin büyüklükleri farklı olmasına raęmen bir bütün halinde deęerlendirilmesinin doęru olacaęı düşüncesi ile řerefiye farkı gözetmeksizin toplam yüzölçümüne deęer verilmiştir. Elde edilen emsal verilerinden 4 adetinin detaylı bilgisine ulařılmış olması sebebiyle düzeltme tablosunda bu emsaller üzerinden hesaplamalar yapılmıştır. Emsallerin konumları, imar özellikleri, topoęrafik yapıları ve benzer özellikleri çerçevesinde rapor konusu parseller ile kıyaslanmış ve parsellerin deęerine ulaşmak için bu kriterler doęrultusunda düzeltmeler getirilmiştir. Bu düzeltmeler iliřkin hazırlanan tablo ařaęıda sunulmuştur.

Söz konusu tabloda rapor konusu parsellerin birim deęerine ulaşmak için emsal taşınmazların satıřa sunulan birim deęerlerine emsal taşınmazların konu parsele oranla olumlu özellikleri için negatif (-) düzeltme oranları, olumsuz özellikleri için pozitif (+) düzeltme oranları uygulanmıştır.

Emsal No	Yüzölçümü (m ²)	İmar Lejantı	Yapılaşma Şartları	Satışa Sunulan Değeri (TL)	Satışa Sunulan Birim Değeri (TL/m ²)	Pazarlık Payı	Gerçekçi Birim Değeri (TL/m ²)	Büyüklik Düzeltmesi	Konum Düzeltmesi	Parsel Şekli+Cephe (Kullanılabilirlik, Proje Geliştirilebilirlik) Düzeltmesi	İmar Lejant Düzeltmesi	Terk Alanı Düzeltmesi	Düzeltilmiş Birim Değeri
E1	1.138,00	Konut	H:6,50	72.000.000	63.269	20%	50615	-10%	-5%	5%	15%	-33%	36.442,88
E2	220,00	Konut	H:9,50	11.000.000	50.000	10%	45000	-25%	15%	15%	10%	-33%	36.900,00
E3	681,65	Konut	H:6,50	45.000.000	66.016	15%	56114	-15%	-5%	5%	15%	-33%	37.596,11
E4	130,80	Konut	H:15,50	4.900.000	37.462	0%	37462	-25%	15%	35%	5%	-33%	36.337,92
Ortalama Birim Değeri (TL/m ²)													~36.800

Elde edilen tüm bu veriler ışığında rapor konusu parsellerin bir bütün halinde kullanılacağı düşüncesi ile taşınmazların toplam brüt alanlarına göre hesap ve takdir edilen KDV hariç ortalama birim ve toplam değeri aşağıda sunulmuştur.

Ada/Parsel	Yüzölçümü (m ²)	Birim Değeri (TL/m ²)	Değer TL
637/150 637/151 637/197 637/198 637/199	8.349,00	36.800	307.243.200,00

6.2. Analiz Sonuçlarının Değerlendirilmesi ve Görüş

6.2.1. Farklı Değerleme Yöntemleri Ulaşılan Değerler

Rapor içeriğinde yapılan kabul, hesaplama ve takdirlere göre raporu talep eden müşterimiz Özak Gayrimenkul Yatırım Ortaklığı A.Ş.'nin İstanbul İli, Beşiktaş İlçesi, Balmumcu Mahallesi Özak Gayrimenkul Yatırım Ortaklığı A.Ş.'nin mülkiyetindeki 637 ada 150-151-197-198 ve 199 parsel için bölgede yeterli sayıda emsal veri bulunması sebebiyle değerine tek yöntem olan "Pazar Yaklaşımı Yöntemi" ile ulaşılmış olup 307.243.200,-TL hesap ve takdir edilmiştir.

6.2.2. Yasal Gereklilikler ve Mevzuata Uyarınca Alınması Gereken İzin ve Belgeler

Söz konusu 637 ada, 150, 151, 197, 198 ve 199 no.lu parsellerden 197 ve 198 no.lu parsel üzerinde yer alan binalar için gerekli izin belgeleri alınmasına rağmen riskli yapı tespitine istinaden yanan yıkılan yapı formu düzenlenmiştir. 150 no.lu parsel üzerinde yer alan bina natamam vaziyette olup proje ve ruhsatların iptaline karar verilmiş ve gerekli başvuruların yapılması halinde yıkılabileceği bilgisi alınmıştır. 199 No.lu parsel için düzenlenmiş onaylı mimari proje olmasına rağmen üzerinde herhangi bir bina bulunmamaktadır. Dolayısı ile yasal mevzuat gereği alınan bu izin ve belgeler hükümlerini yitirmiştir.

6.2.3. Gayrimenkullerin Devrine İlişkin Görüş

Değerleme konusu gayrimenkullerin üzerinde satış kabiliyetini/devredilebilirliğine engel teşkil edebilecek herhangi bir takyidat bulunmamaktadır. Rapor konusu gayrimenkullerin devri mümkündür.

6.2.4. Gayrimenkulün Fiili Kullanım, Tapu ve Portföy Niteliği Hakkında Görüş

Rapora konu parsellerden 637 ada, 150, 151 ve 199 no.lu parseller tapu kayıtlarında “Arsa” vasıflıdır. 150 No.lu parsel üzerinde natamam vaziyette, proje ve ruhsatlarının iptaline Başkanlık Makamı’nın 26.09.1991 tarih ve 3306 sayılı onayı ile karar verilmiş olan resmi başvuru ile yıkılması öngörülen bina yer almaktadır. Üzerinde herhangi bir yapılaşma bulunmayan 199 no.lu parsel için hazırlanmış mimari projeye istinaden ilgili mevzuat gereği alınmış izin ve belgeye rastlanmamıştır. 151 No.lu parsel ise boş durumda olup mevzuat gereği alınmış herhangi bir izin ve belgesi bulunmamaktadır.

Rapora konu 637 ada, 197 no.lu parsel kat mülkiyeti hükümleri çerçevesinde “5 katlı Kargir Apartman” vasıflıdır. Parsel üzerinde bina için tapu kayıtlarında riskli yapı belirtmesi ve rapor ekinde sunduğumuz yıkım ruhsatının olması sebebi ile bina değerlemede göz önünde bulundurulmamıştır. 198 No.lu parsel ise “Bahçeli Kargir Apartman” vasıflı olup üzerinde yer alan bina için 6306 Sayılı yasa kapsamında konulan riskli yapı belirtmesine ve rapor ekinde sunduğumuz yıkım ruhsatının olması sebebi ile değerlemede göz önünde bulundurulmamıştır. Her iki taşınmazın cins tashihi terkin edilerek “Arsa” vasfı ile tescil edilmelidir.

28.05.2013 ve 28660 Sayılı Resmi Gazete’de yayımlanarak yürürlüğe giren “Gayrimenkul Yatırım Ortaklıklarına İlişkin Esaslar Tebliği (III-48.1)” nin 22. Maddesinin (c) fıkrası “Portföylerine ancak üzerinde ipotek bulunmayan veya gayrimenkulün değerini doğrudan ve önemli ölçüde etkileyecek nitelikte herhangi bir takyidat şerhi olmayan gayrimenkuller ile gayrimenkule dayalı haklar dahil edilebilir. Bu hususta, bu Tebliğin 30 uncu maddesi hükümleri saklıdır.” uyarınca söz konusu taşınmazların gayrimenkul yatırım ortaklığı portföyünde “Arsa” başlığı altında yer almasının uygun olacağı görüş ve kanaatindeyiz

Tebliği’nin 24. Maddesi “C” Bendinde “Portföyünde bulunan ve alımından itibaren beş yıl geçmesine rağmen üzerlerinde proje geliştirilmesine yönelik herhangi bir tasarrufta bulunulmayan arsa ve arazilerin oranı aktif toplamının %20’sini aşamaz. Gayrimenkul yatırım ortaklığına dönüşen ortaklıkların sahip olduğu bu nitelikteki arsa ve araziler için söz konusu süre dönüşüme ilişkin esas sözleşme değişikliğinin ticaret siciline tescil edildiği tarihten itibaren başlar.” denilmektedir.

BÖLÜM 7

DEĞERLEME UZMANININ GÖRÜŞÜ VE SONUC

Değerleme konusu gayrimenkuller, İstanbul İli, Beşiktaş İlçesi, Balmumcu Mahallesi sınırlarındaki 637 ada 150-151-197-198 ve 199 no.lu parsellerdir.

Rapor konusu parsellerin bulunduğu yer, konumu, civarı, teşekkül tarzı, ulaşım imkânları, parselin cephesi, imar durumu ve yapılaşma şartları gibi tüm özellikleri dikkate alınmış ve bölgede detaylı piyasa araştırması yapılmıştır. Buna göre rapor konusu parseller için piyasa şartlarına göre hesaplanan ve takdir olunan toplam değer aşağıda tablo olarak sunulmuştur.

	TL	USD
Parsellerin KDV Hariç Toplam Değeri	307.243.200,-	26.740.052,-
Parsellerin KDV Dahil Toplam Değeri	362.546.976,-	31.553.262,-

- Rapor tarihi itibarıyla TCMB efektif döviz satış kuru 11.49,- TL kullanılmıştır.
- Bu rapor ilgili Sermaye Piyasası Mevzuatı hükümlerine göre hazırlanmıştır.
- Taşınmaz Sermaye Piyasası Mevzuatı çerçevesinde gayrimenkul yatırım ortaklığı portföyünde "Arsa" başlığı altında bulunmasında herhangi bir sakınca olmadığı görüşü ve kanaatindeyiz.
- KDV oranları güncel mevzuat doğrultusunda kullanılmıştır.
- Bu sayfa, bu değerlendirme raporunun ayrılmaz parçası olup bağımsız kullanılamaz.
- Rapor kopyalarının kullanımları halinde ortaya çıkabilecek sonuçlardan şirketimiz sorumlu değildir.

Saygılarımızla,

RAPORU HAZIRLAYANLAR

DEĞERLEME UZMANI	SORUMLU DEĞERLEME UZMANI	SORUMLU DEĞERLEME UZMANI
Kemal AYDIN (SPK Lisans No:410614)	Bülent YAŞAR (SPK Lisans No:400343)	Dilara SÜR MEN (SPK Lisans No:401437)

EKLER

- Şirketimiz Tarafından Hazırlanmış Son Üç Değerlemeye İlişkin Bilgiler
- Portföyde Yer Alan Arsalar Hk. Yazı
- Tapu Senedi Suretleri ve Tapu Kayıt Belgeler
- İmar Durumu Resmi Yazısı ve Plan Notları
- Yapı İzin Belgeleri ve Yanan ve Yıkılan Yapı Formları
- Uydu Görüntüsü ve Fotoğraflar
- Raporu Hazırlayanların Özgeçmiş, SPK Lisans Belgesi Örnekleri ve Tecrübe Belgeleri