

# ÖZAK GAYRİMENKUL YATIRIM ORTAKLIĞI A.Ş.

İSTANBUL İLİ BAŞAKŞEHİR İLÇESİ' NDE YER ALAN  
588 ADA 1 PARSEL ÜZERİNDEKİ  
7 ADET BAĞIMSIZ BÖLÜM

GAYRİMENKUL DEĞERLEME RAPORU

**RAPOR BİLGİLERİ**

<b>SÖZLEŞME TARİHİ</b>	05.11.2014
<b>DEĞERLEME BAŞLANGIÇ TARİHİ</b>	01.12.2014
<b>DEĞERLEME BİTİŞ TARİHİ</b>	26.12.2014
<b>RAPOR TARİHİ</b>	31.12.2014
<b>RAPOR NO</b>	OZGY-1410004
<b>KULLANIM AMACI</b>	PAZAR DEĞERİ TESPİTİ
<b>GİZLİLİK DERESESİ</b>	HAZIRLANAN KURUM/KİŞİ DIŞINDA ÜÇÜNCÜ ŞAHİSLARA VERİLEMEZ.
<b>DEĞERLEME KONUSU</b>	7 ADET BAĞIMSIZ BÖLÜM (BİNA)
<b>DEĞERLEME ADRESİ</b>	İKİTELLİ OSB MAH. ÖZAK CADDESİ 34 PORTALL PLAZA BAŞAKŞEHİR - İSTANBUL
<b>RAPORU HAZIRLAYAN UZMANLAR</b>	Serdar ETİK - Değerleme Uzmanı (Lisans No: 402403) A.Ali YERTUT - Sorumlu Değerleme Uzmanı (Lisans No: 400544)

## İÇİNDEKİLER

### İçindekiler

#### Ekler

- 1 - Değerleme Hizmeti Bilgileri**
  - 1.1 - Değerleme Hizmetinin Amacı
  - 1.2 - Değerleme Hizmetinde Hizmeti Alan ve Veren Kurumların Bilgisi
  - 1.3 - Değerleme Hizmeti İle İlgili Talepler
  - 1.4 - Değerleme Konusu Gayrimenkul İçin Yapılan Değerlemeye İlişkin Bilgiler
  - 1.5 - Değerleme Konusu Gayrimenkul İçin Şirketimiz Tarafından Daha Önceki Tarihlerde Yapılan Son Üç Değerlemeye İlişkin Bilgiler
- 2 - Değerleme Konusu Taşınmazın Mülkiyet ve Yapılaşma Bilgileri**
  - 2.1 - Tapu Kayıtları
  - 2.2 - Takyidat Bilgileri
  - 2.3 - Kullanımına İlişkin Yasal İzinler - İmar ve Proje Bilgileri, Kısıtlamalar
- 3 - Değerleme Konusu Taşınmaz İle İlgili Bilgiler**
  - 3.1 - Tanımı
  - 3.2 - Konumu ve Yakın Çevre Özellikleri
  - 3.3 - Ulaşım Özellikleri
  - 3.4 - Taşınmazın Fiziki Özellikleri
- 4 - Değerleme İle İlgili Analizler**
  - 4.1 - Taşınmazın Bulunduğu Bölgenin Özellikleri
  - 4.2 - Değerleme Hizmetini Sınırlayıcı-Kısıtlayıcı Faktörler
  - 4.3 - Bilgilerin Kaynağı
  - 4.4 - Değeri Etkileyen Faktörler
- 5 - Değerleme Yöntemleri**
  - 5.1 - Emsal Karşılaştırma Yaklaşımı
  - 5.2 - Yeniden İnşa Etme ( İkame ) Maliyeti Yaklaşımı
  - 5.3 - Nakit Akışı ( Gelir ) Yaklaşımı
- 6 - Taşınmazın Değerleme İşleminde Kullanılan Yöntemler**
  - 6.1 - Emsal Karşılaştırma Yaklaşımı
  - 6.2 - Yeniden İnşa Etme ( İkame ) Maliyeti Yaklaşımı
  - 6.3 - Nakit Akışı ( Gelir ) Yaklaşımı
  - 6.4 - En Etkin ve Verimli Kullanımı
  - 6.5 - Verilerin Değerlendirilmesi
- 7 - Sonuç**

## EKLER

- Ek 1** - Bağımsız Bölüm Mülkiyet Listesi
- Ek 2** - Bağımsız Bölüm Değer Listeleri
- Ek 3** - Bağımsız Bölüm Kira Değer Listesi(Doğrudan Kapitalizasyon Yöntemi)
- Ek 4** - Taşınmazı gösteren fotoğraflar
- Ek 5** - Tapu belgesi (kopya)
- Ek 6** - Tapu Kaydı - (Takbis belgesi-kopya)
- Ek 8** - Yapı Ruhsatı ve Yapı Kullanma İzin Belgesi
- Ek 9** - Değerleme Uzmanlarının Lisans Belgeleri (kopya)

## UYGUNLUK BEYANI

Bu deęerleme raporu; ařaęıdaki ilkeler erevesinde, Uluslararası Deęerleme Standartları (UDES) doęrultusunda hazırlanmıřtır.

- \* Bu raporda sunulan bulgular Deęerleme Uzmanının sahip olduęu ve edinebildięi tm bilgiler erevesinde doęrudur.
- \* Analizler ve sonular sadece belirtilen varsayımlar ve kořullarla sınırlıdır.
- \* Deęerleme Uzmanının deęerleme konusunu oluřturan mlkle, deęerleme hizmeti dıřında herhangi bir ilgisi bulunmamaktadır.  
Deęerleme Uzmanının creti; raporun herhangi bir blmne baęlı olmayıp,  
\* deęerleme hizmeti sırasında harcanan emek ve zaman dikkate alınarak belirlenmektedir.
- \* Deęerleme ahlaki kural ve performans standartlarına gre gerekleřtirilmiřtir.
- \* Deęerleme Uzmanı, mesleki eęitim řartlarını haizdir.
- \* Deęerleme Uzmanının deęerlemesi yapılan mlkn yeri ve tr konusunda daha nceden deneyimi mevcuttur.
- \* Deęerleme Uzmanı, mlk kiřisel olarak incelemiřtir.
- \* Raporda belirtilenlerin haricinde hi kimse bu raporun hazırlanmasında mesleki bir yardımda bulunmamıřtır.

## 1 - DEĞERLEME HİZMETİ BİLGİLERİ

### 1.1 - Değerleme Hizmetinin Amacı

Değerleme hizmetinin amacı İstanbul İli, Başakşehir İlçesi, İkitelli Mahallesi, 588 ada 1 parsel nolu parselde kayıtlı 7 adet bağımsız bölümün pazar değerinin tespit edilmesidir.

Değerleme hizmetinin amacı taşınmazların toplam pazar değerinin belirlenmesidir.

Ayrıca gerekli olduğu durumlarda, taşınmaz/taşınmazların Sermaye Piyasası Kurulu (SPK) mevzuatına göre gayrimenkul yatırım ortaklıkları portföyüne alınmasının uygunluğunun belirlenmesi de amaçlanmaktadır. Pazar Değeri, Uluslararası Değerleme Standartları çerçevesinde şu şekilde tanımlanmaktadır: Bir mülkün uygun bir pazarlamanın ardından birbirinden bağımsız istekli bir alıcıyla istekli bir satıcı arasında herhangi bir zorlama olmaksızın ve tarafların herhangi bir ilişkiden etkilenmeyeceği şartlar altında, bilgili, basiretli ve iyi niyetli bir şekilde hareket ettikleri bir anlaşma çerçevesinde değerlendirme tarihinde el değiştirmesi gereken tahmini tutardır.

### 1.2 - Değerleme Hizmetinde Hizmeti Alan ve Veren Kurumların Bilgisi

#### 1.2.1 - Hizmeti Alan Kurum Bilgisi

##### Özak Gayrimenkul Yatırım Ortaklığı A.Ş.

İkitelli OSB Mahallesi Özak Caddesi 34Portall Plaza No:1 D:18 Başakşehir / İstanbul

#### 1.2.2 - Hizmeti Veren Kurum Bilgisi

##### Reel Gayrimenkul Değerleme A.Ş.

Mecidiyeköy Mah., Büyükdere Caddesi, Raşit Rıza Sokak, Ahmet Esin İş Merkezi, No: 4, Kat: 2, Şişli / İSTANBUL

İstanbul Ticaret Odası - Sicil No 527073-474655

Reel Gayrimenkul Değerleme A.Ş. 30.06.2004 tarih, 6082 sayılı Ticaret Sicil Gazetesi'nde yayınlanan ana sözleşmesinde belirtildiği üzere 25.06.2004 tarihinde, ekspertiz ve değerlendirme işlemi yapmak üzere kurulmuştur.

Başbakanlık Sermaye Piyasası Kurulu'nun (SPK) 11.08.2006 tarih ve 35/1008 sayılı yazısı ile Sermaye Piyasası Kurulu mevzuatı çerçevesinde değerlendirme hizmeti verecek şirketler listesine alınmıştır.

### 1.3 - Değerleme Hizmeti İle İlgili Talepler

Hizmeti alan kurumun, aşağıda bilgileri bulunan 7 adet taşınmazın değerlendirme tarihindeki Pazar Değeri'nin belirlenmesi talebi bulunmaktadır.

### 1.4 - Değerleme Konusu Gayrimenkul İçin Yapılan Değerlemeye İlişkin Bilgiler

Söz konusu taşınmazlar için 31.12.2014 tarih ve OZGY-1410004 numaralı bu rapor şirketimiz tarafından hazırlanmıştır.

Serdar ETİK ve A.Ali YERTUT değerlendirme işleminde görev almıştır. Onur ÖZGÜR raporun hazırlanmasında yardımcı olmuştur.

### 1.5 - Değerleme Konusu Gayrimenkul İçin Şirketimiz Tarafından Daha Önceki Tarihlerde Yapılan Son Üç Değerlemeye İlişkin Bilgiler

Değerleme konusu gayrimenkul için şirketimiz tarafından daha önceki tarihlerde herhangi bir rapor hazırlanmamıştır.

## 2 - DEĞERLEME KONUSU TAŞINMAZIN MÜLKİYET VE YAPILAŞMA BİLGİLERİ

### 2.1 - Tapu Kayıtları

İli	:	İSTANBUL
İlçesi	:	BAŞAKŞEHİR
Bucağı	:	
Mahallesi	:	İKİTELLİ - 1
Köyü	:	
Sokağı	:	
Mevkii	:	SULAKDERE
Pafta No	:	
Ada No	:	588
Parsel No	:	1
Alanı	:	25.371,00 m <sup>2</sup>
Vasfı	:	YEDİ KATLI B.A.K. ATÖLYE BİNASI VE ARSASI
Sınırı	:	PLANINDADIR
Tapu Cinsi	:	KAT MÜLKİYETİ
Bağ. Böl. No	:	
Niteliği	:	
Kat No	:	
Arsa Payı	:	<i>Bağımsız bölüm bilgileri Ek-1' deki listede sunulmuştur.</i>
Sahibi	:	
Sayfa No	:	
Cilt No	:	
Yevmiye No	:	1903
Tapu Tarihi	:	17.02.2011

## 2.2 - Takyidat Bilgileri

24.12.2014 tarihinde alınmış olan taşınmazların mülkiyet ve takyidat bilgilerini gösteren takbis belgeleri ekte sunulmuştur. Taşınmazlar üzerinde aşağıda belirtilen hususlar dışında takyidat bulunmamaktadır.

Taşınmazlar üzerinde müşterek olarak ;

### Şerhler Hanesinde:

99 yıllığına, 1,-TL bedelinde İTOSB Başkanlığı lehine kira şerhi vardır. (12.02.2010/1414 Yev.)  
 (Bu irtifak hakkı İTOSB kurumunun rutin uygulaması niteliğinde olup Gayrimenkul Yatırım Ortaklıklarına İlişkin Esaslar Tebliği'nin 22.maddesinin birinci fıkrasının (c) ve (j) bendlerinde belirtilen hükümler çerçevesinde İlgili şerhin taşınmaza olumsuz etkisi bulunmamaktadır)

### Beyanlar Hanesinde:

Yönetim Planı : 21.07.2010 tarihlidir. (23.07.2010 tarih 7705 yevmiye)

### 2.2.1 - Taşınmazların Son Üç Yıllık Dönemde Gerçekleşen Alım Satım İşlemleri

Yapılan incelemelerde son üç yıllık dönemde; tapu bilgilerinde şu değişiklikler olmuştur:

23.07.2010 tarihinde kat mülkiyeti tesis işleminden tapuya tescil edilmiş, Özak Tekstil Konfeksiyon Sanayi ve Ticaret A.Ş. adına kayıtlı iken, 17.02.2011 tarih ve 1930 yevmiye numarası ile ÖZAK GAYRIMENKUL YATIRIM ORTAKLIĞI A.Ş. adına "Ticaret Şirketlerine Aynı Sermaye Konulması" işleminden tescil edilmiş, olup, son üç yıl içerisinde alım-satım işlemine konu olmamıştır.

## 2.3 - Kullanımına İlişkin Yasal İzinler İmar ve Proje Bilgileri, Kısıtlamalar

### 2.3.1 - İmar Durumuna İlişkin Veriler

İkitelli Organize Sanayi Bölgesi Müdürlüğü'nde yapılan incelemelerde, taşınmazların üzerinde bulunduğu parsel, 15.11.2002 tasdik tarihli 1/1000 ölçekli İkitelli Organize Sanayi Bölgesi 1. Etap Uygulama İmar Planı sınırları dahilinde TAKS(max):0,50, KAKS(max):1,00, ayrik nizam, yapılanma şartları ile "Sanayi Alanı"nda kalmaktadır.

Son üç yıl içerisinde imar planlarında herhangi bir değişiklik olmadığı bilgisi alınmıştır.

### 2.3.2 - Yapılaşma Bilgi ve Belgelerinin İrdelenmesi

İkitelli Organize Sanayi Bölgesi Yönetimi İmar Müdürlüğü'nde yapılan incelemede taşınmazlar için 06.08.2008 tarih , 2008/033 numaralı tadilat yapı ruhsatı ve 02.06.2010 tarih 2010/008 sayılı yapı kullanma izin belgesi görülmüştür. Her iki belge de 7 adet bağımsız bölüm için verilmiştir. Bağımsız bölümlerin toplam alanı 38.102,00 m<sup>2</sup>; ortak alanlar toplam inşaat alanı 39.189,25 m<sup>2</sup> dir. Toplam inşaat alanı 77.291,25 m<sup>2</sup> olup inşaat sınıfı yapı grubu 4A dır. Yol kotu altı kat sayısı 6; yol üstü kat sayısı 1 olmak üzere toplam kat sayısı 7 dir. 25.04.2008 tarih ve 2008/619 numaralı ile onaylı mimari projesi Başakşehir Tapu Sicil Müdürlüğü ve İkitelli Organize Sanayi Bölgesi Yönetimi'nde incelenmiştir.

RUHSAT VE İSKAN BİLGİLERİ				
ADA	PARSEL	YAPI SINIFI	NİTELİĞİ	ALANI (M <sup>2</sup> )
588	1	4A	ATÖLYE	38.102,00
			ORTAK ALAN	39.189,25
			<b>TOPLAM</b>	<b>77.291,25</b>

### **2.3.3 - Taşınmazın Yasal ve Mevcut Durumuna İlişkin Görüş**

Mahallinde yapılan incelemelerde parsel üzerindeki ana yapının genel olarak projesiyle uyumlu olduğu gözlemlenmiştir. Mevcut durumda ana gayrimenkul içerisinde kullanıma yönelik iç mekanda yapılan değişiklikler dışında projesi ile farklılık bulunmamaktadır. Bina içerisinde yapılmış olan kullanıma yönelik ara bölme değişikliklerinin, ruhsat ve iskan belgelerindeki toplam inşaat alanı ve emsal inşaat alanını etkilemediği, dolayısıyla yapı ruhsatında/iskan belgesinde herhangi bir değişiklik gerekliliği oluşturmayacağı düşünülmektedir. Yapılan bu basit değişikliklerin imar mevzuatı ve ilgili diğer mevzuat hükümleri uyarınca yapı ruhsatında ya da yapı kullanım izninde herhangi bir değişiklik gerektirmediği görülmüştür.

### **2.3.4 - Yapı Denetim Kuruluşuna ve İşlemlerine Ait Bilgiler**

Değerleme konusu taşınmazların yapı denetim hizmetini Elmaslar Yapı Denetim Ltd. Şti. tarafından yapmıştır.



### 3 - DEĞERLEME KONUSU TAŞINMAZ İLE İLGİLİ BİLGİLER

#### 3.1 - Tanımı

Değerleme konusu taşınmazlar İstanbul İli, Başakşehir İlçesi, İkitelli Organize Sanayi Bölgesi,Özak Caddesi , 588 Ada, 1 parsel üzerinde yer alan 34 Portall Plaza kapsamında konumlu 1 ila 7 nolu bağımsız bölümlerdir.

Söz konusu taşınmazların üzerinde yer aldığı yapı 6 bodrum + zemin kat + çatı katından oluşmaktadır. Toplam brüt kapalı alan 77.291,25 m<sup>2</sup>'dir.

Yapı ruhsatı ve yapı kullanma izin belgesine göre 7 adet atölye için alan 38.102 m<sup>2</sup> ve ortak alan 39.189,25 m<sup>2</sup> olmak üzere toplam 77.291,25 m<sup>2</sup> alan için izinleri bulunmaktadır.

#### 3.2 - Konumu Ve Yakın Çevre Özellikleri

Değerleme konusu taşınmazlar; İstanbul İli, Başakşehir İlçesi, İkitelli Organize Sanayi Bölgesi, Özak Caddesi üzerinde 34 Portall Plaza içerisinde yer almaktadırlar.

Yakın çevre sanayi ve işyeri fonksiyonlu gelişmiştir. Yakın çevrede orta ve büyük ölçekli sanayi siteleri, plazalar, banka şubeleri vb. ticari birimler yer almaktadır. Aynı lokasyonda Başakşehir Toplu Konut Etapları'da bulunmaktadır.

Otobana yakın bir konumda yer almaktadır. Otoban bağlantısına yaklaşık 1-2 dakikalık araç mesafesinde konumlanmışlardır. Gayrimenkulün kuzey cephesinde Mutfakçılar Sanayi Sitesi inşaatı henüz tamamlanmış olup, batı cephesinde Çevre Organize Sanayi Sitesi, doğu cephesinde ise Başakşehir yer almaktadır. TEM otoyoluna yaklaşık 4 km mesafede konumlanmıştır

#### 3.3 - Ulaşım Özellikleri

Taşınmazların bulunduğu noktaya toplu taşıma araçları ve özel araçlarla ulaşılabilir. Başakşehir ve İkitelli İ.E.T.T hatları, yeni açılan metro hattı toplu taşıma alternatifleridir. Taşınmazın bulunduğu binaya otoban üzerinde İkitelli kavşağından OSB tabelasından girilerek kuzey yönüne doğru ilerledikten sonra ulaşılabilir.

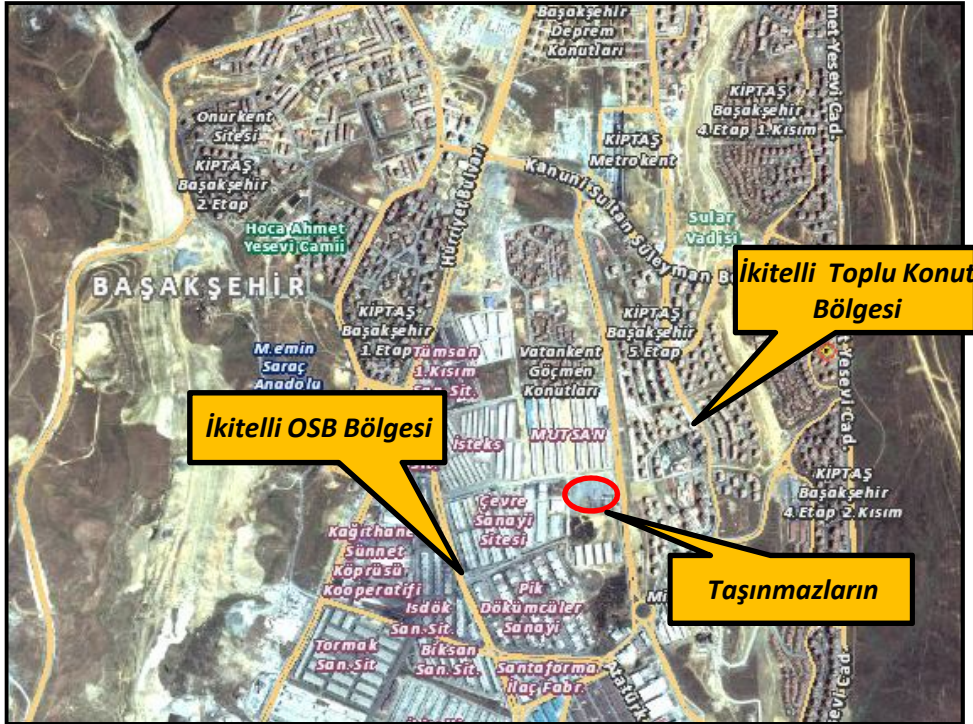
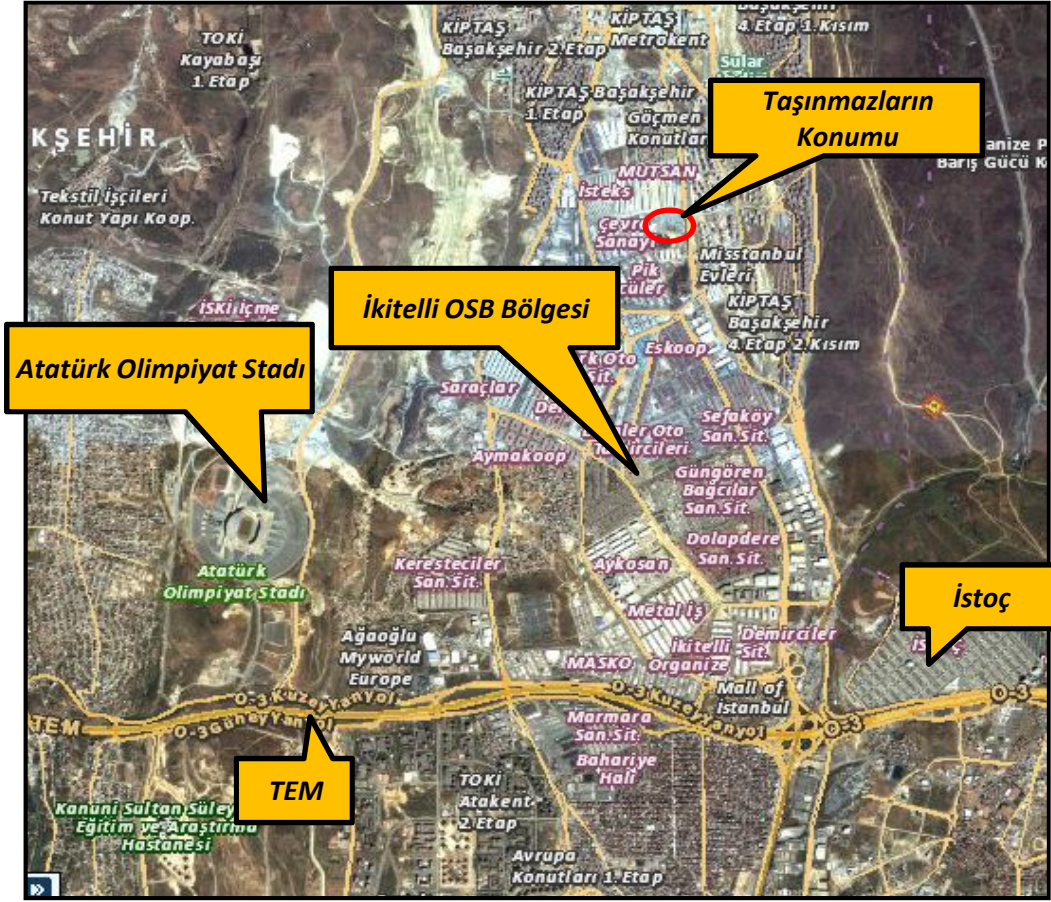





### 3.4 - Taşınmazın Fiziki Özellikleri

#### 3.4.1 - Genel Özellikleri

Taşınmazlara ait mimari proje Başakşehir Tapu Müdürlüğünde ve OSB Müdürlüğünde incelenmiştir. Her bir bağımsız bölümün projesinden hesaplanan brüt kullanım alanları belirtilmiştir. (Brüt Alan: bağımsız bölümün iç ve dış duvarlarla birlikte balkonları da içeren alanları olup merdiven evi, sığınak, kapalı otopark, kapıcı dairesi vb. ortak mahallerden bağımsız bölümün payına düşen alanlar ile depo, kömürlük vb. gibi eklenti şeklindeki alanlar dikkate alınmadan hesaplanan alandır. Bu nedenle ruhsat ve iskan belgesindeki alan ile farklılık gösterebilmektedir.)

Ana gayrimenkul; 6 bodrum kat, zemin kat + çatı katından oluşmaktadır. Bina B.A.K. tarzda inşa edilmiştir. Onaylı mimari projesine göre ; 6. Bodrum katında otopark ve atölye bölümleri bulunmakta olup, brüt alanı 4.786 m<sup>2</sup> , 5. Bodrum katında otopark, sığınak ve atölye bölümleri bulunmakta olup, brüt alanı 9.504 m<sup>2</sup> , 4. Bodrum katında otopark ve atölye bölümleri bulunmakta olup, brüt alanı 7.977 m<sup>2</sup> , 3. Bodrum katında otopark ve atölye bölümleri bulunmakta olup, brüt alanı 13.159,50 m<sup>2</sup> , 2. Bodrum katında otopark ve atölye bölümleri bulunmakta olup, brüt alanı 13.876 m<sup>2</sup> , 1. Bodrum katında otopark ve atölye bölümleri bulunmakta olup, brüt alanı 13.639 m<sup>2</sup> , Zemin katında atölye ve depo bölümleri bulunmakta olup, brüt alanı 13.340,75 m<sup>2</sup> , Çatı katı 1.009,-m<sup>2</sup> olmak üzere yapının toplam kapalı alanı 77.291,25 m<sup>2</sup>'dir. Depo amaçlı kullanılan zemin kata tır dahil her türlü araç girişi yapılabilir.

Projesine göre 6.bodrum katta 7 bağımsız bölüm numaralı atölye bulunmakta olup net 250 m<sup>2</sup> - brüt 262,50 m<sup>2</sup> kullanım alanına , 5.bodrum katta 1 bağımsız bölüm numaralı atölye bulunmakta olup net 2.491 m<sup>2</sup> - brüt 2.615,55 m<sup>2</sup> kullanım alanına , 4.bodrum katta 2 bağımsız bölüm numaralı atölye bulunmakta olup net 5.678 m<sup>2</sup> - brüt 5.961,55 m<sup>2</sup> kullanım alanına , 3.bodrum katta 3 bağımsız bölüm numaralı atölye bulunmakta olup net 5.350 m<sup>2</sup> - brüt 5.617,50 m<sup>2</sup> kullanım alanına , 2.bodrum katta 4 bağımsız bölüm numaralı atölye bulunmakta olup net 5.350 m<sup>2</sup> - brüt 5.617,50 m<sup>2</sup> kullanım alanına , 1.bodrum katta 5 bağımsız bölüm numaralı atölye bulunmakta olup net 5.350 m<sup>2</sup> - brüt 5.617,50 m<sup>2</sup> kullanım alanına , zemin katta 6 bağımsız bölüm numaralı atölye bulunmakta olup net 12.481 m<sup>2</sup> - brüt 13.105,05 m<sup>2</sup> kullanım alanına sahiptir. Mevcutta bodrum katlar ve zemin kat ortak alanları da içine alacak şekilde yönetim katı , depo olarak dizayn edilmiş durumdadır. Atölye kullanımı bulunmamaktadır. Bu kullanım alanına çatı katı da ilave edilmiş durumdadır.

Betonarme yapı sisteminde inşa edilmiş yapının doğu cephesi cam, alikobant aliminyum cephe, diğer cepheleri yangına mukavemetli taş yünü sandviç paneldir. Yapının çatısı uzay çelik kafes üzeri taş yünü TPO membran kaplamadır. Çok eğimli bir arazi üzerinde inşa edilmiş olan yapıda kot farkı avantaja çevrilerek rampalarla yapının her katına müstakil giriş uygulanmıştır. Bina içerisinde yangın algılama ve söndürme sistemi, CCTV güvenlik sistemi, su deposu, jeneratör ve otopark alanlarında karbonmonoksit algılama paneli ve dedektörleri kullanılmış ve egzoz havalandırmaları bulunmaktadır

Katlar	İnşaat Alanı
6.Bodrum	4.786,00 m <sup>2</sup>
5.Bodrum	9.504,00 m <sup>2</sup>
4.Bodrum	7.977,00 m <sup>2</sup>
3.Bodrum	13.159,50 m <sup>2</sup>
2.Bodrum	13.876,00 m <sup>2</sup>
1.Bodrum	13.639,00 m <sup>2</sup>
Zemin	13.340,75 m <sup>2</sup>
Çatı	1.009,00 m <sup>2</sup>
<b>TOPLAM</b>	<b>77.291,25 m<sup>2</sup></b>

Bağ. Böl. No	Net Alan	Brüt Alan
1	2.491,00 m <sup>2</sup>	2.615,55 m <sup>2</sup>
2	5.678,00 m <sup>2</sup>	5.961,55 m <sup>2</sup>
3	5.350,00 m <sup>2</sup>	5.617,50 m <sup>2</sup>
4	5.350,00 m <sup>2</sup>	5.617,50 m <sup>2</sup>
5	5.350,00 m <sup>2</sup>	5.617,50 m <sup>2</sup>
6	12.481,00 m <sup>2</sup>	13.105,05 m <sup>2</sup>
7	250,00 m <sup>2</sup>	262,50 m <sup>2</sup>
<b>TOPLAM</b>	<b>36.950,00 m<sup>2</sup></b>	<b>38.797,15 m<sup>2</sup></b>

#### Site ve Binanın Genel Özellikleri

Yapı Tarzı	: Betonarme
Yapı Nizamı	: Blok Nizam
Yapı Sınıfı	: 4A
Kullanım Amacı	: İşyeri - Depo
Elektrik	: Şebeke
Su	: Şebeke
Isıtma Sistemi	: Klima+Doğalgaz
Kanalizasyon	: Şebeke
Su Deposu	: Mevcut
Hidrofor	: Mevcut
Asansör	: Mevcut
Jeneratör	: Mevcut
Intercom Tesis	: -
Yangın Tesisatı	: Mevcut
Çatı Tipi	: Teras
Dış Cephe	: Dış Cephe Boyası - Kompozit Giydirme
Park Yeri	: Mevcut
Güvenlik	: Mevcut
Manzarası	: Bulvar Cepheli
Cephesi	: Site İçi Yol
Deprem Bölgesi	1.Derece <input type="checkbox"/> 2.Derece <input checked="" type="checkbox"/> 3.Derece <input type="checkbox"/> 4.Derece <input type="checkbox"/> 5.Derece <input type="checkbox"/>

### 3.4.2 - İç Mekan Özellikleri

Depo alanlarında tüm zeminler epoksi kaplı , duvarlar boyalı , tavanlar boyalı ve yer yer asma tavanlıdır.Diğer birimlerde zeminler seramik ve laminat parke kaplı , duvarları boyalı , tavanlar boyalı ve yer yer asma tavanlıdır

## 4 - DEĞERLEME İLE İLGİLİ ANALİZLER

### 4.1 - Taşınmazın Bulunduğu Bölgenin Özellikleri

#### 4.1.1 - İstanbul İli

İstanbul 41° K, 29° D koordinatlarında yer alır. Batıda Çatalca Yarımadası, doğuda Kocaeli Yarımadası'ndan oluşur. Kuzeyde Karadeniz, güneyde Marmara Denizi ve ortada İstanbul Boğazı'ndan oluşan kent, kuzeybatıda Tekirdağ'a bağlı Saray, batıda Tekirdağ'a bağlı Çerkezköy, Tekirdağ, Çorlu, güneybatıda Tekirdağ'a bağlı Marmara Ereğlisi, kuzeydoğuda Kocaeli'ne bağlı Kandıra, doğuda Kocaeli'ne bağlı Körfez, güneydoğuda Kocaeli'ne bağlı Gebze ilçeleri ile komşudur. İstanbul'u oluşturan yarımadalardan Çatalca Avrupa, Kocaeli ise Asya anakaralarındadır. Kentin ortasındaki İstanbul Boğazı ise bu iki kıtayı birleştirir. Boğazdaki Fatih Sultan Mehmet ve Boğaziçi Köprüleri kentin iki yakasını birbirine bağlar. İstanbul Boğazı boyunca ve Haliç'i çevreleyecek şekilde Türkiye'nin kuzeybatısında kurulmuştur.

İstanbul, Türkiye'nin en büyük kenti olup, 13 milyon kişiyi aşan nüfusu ile dünyanın da sayılı kentlerinden biri haline gelmiştir. Batı ile Doğu arasında köprü olma özelliği ile yerli ve yabancı sermaye için, bölgelerarası ilişki kurma ve bölgelere açılma yönünden önemli bir merkezdir. İstanbul Boğazı, Karadeniz'i, Marmara Denizi'yle birleştirirken; Asya Kıtası'yla Avrupa Kıtası'nı birbirinden ayırmakta ve İstanbul kentini de ikiye bölmektedir.



Harita 1 - İstanbul'un Konumu

Ülkedeki endüstriyel kuruluşlarının %38'i, ticari işletmelerin %55'i İstanbul'da bulunmakta olup, vergi gelirlerinin %40'ı bu şehirden sağlanmaktadır. Ülke çapında kişi başına GSMH (gayri safi milli hasıla) yaklaşık \$ 2,000 iken İstanbul'da \$ 6,000 düzeyindedir.



Türkiye İstatistik Kurumu'nun (TÜİK) hazırlamış olduğu 2010 yılı Adrese Dayalı Nüfus Kayıt Sistemi (ADNKS) Nüfus Sayımı Sonuçlarına göre İstanbul'un Toplam Nüfusu 13.255.685 kişidir. Toplam nüfus içerisinde 13.120.596 (% 98,98) kent nüfusu, 135.089 da (% 1,02) kırsal nüfustur.

İstanbul'un 14'ü Anadolu Yakasında, 25'i Avrupa Yakasında olmak üzere toplam 39 ilçesi vardır. İstanbul'un 39 ilçesi nüfus sayısı bakımından 2010 yılı verilerine göre incelendiğinde en yüksek nüfusa sahip ilçesi Bağcılar, en az nüfusa sahip ilçesi de Adalar olmuştur.

#### **4.1.2 - Başakşehir İlçesi**

İstanbul ilinin Avrupa yakasında yer alan Başakşehir ilçesi; 06.03.2008 tarihinde kabul edilen 5747 Sayılı Kanun gereği ve sonucu olarak kurulmuştur. İlçe kuzeyde ve kuzeybatısında Arnavutköy, kuzeydoğusunda Sultangazi, güneyinde Avcılar, Küçükçekmece ve Bağcılar, doğusunda Esenler, batısında ve güneybatısında ise Esenyurt ilçeleri ile sınırlanmaktadır. Bu alan içinde yüzölçümü yaklaşık 10.434 hektardır. TÜİK'in Adrese Dayalı Nüfus Kayıt Sistemi 2009 verilerine göre ilçe nüfusu 224.055 kişidir.

İlçenin güneyinden TEM otoyolu geçmektedir. Demiryolları Bahçeşehir'den geçmekte ve İspartakule'de bir tren istasyonu bulunmaktadır. Hattın banliyö olarak uzatılması gündeme sık sık gelse de böyle bir çalışma henüz yürürlükte değildir. Devam eden metro çalışmasının tamamlanmasıyla birlikte Başak Konutları ve sanayi merkezi olan İkitelli'den geçerek raylı sistem Atatürk Olimpiyat Stadı'na kadar uzanacaktır. Böylece sanayi merkezi olan İkitelli'ye ve Atatürk Olimpiyat Stadı'na ulaşımın daha kolay olması ve ilginde artması beklenmektedir. İlerleyen zamanlarda ilçenin birbirinden kopuk semtlerini birbirine bağlayacak bir kuzey yolu yapımı düşünülmektedir. İlçenin kuzeyi ormanlarla kaplıdır. Bunun dışında, bitki örtüsü bozkır ve çalılıklardan oluşur. Sazlıdere vadisi oldukça zengin bitki örtüsüne sahiptir. Sazlıdere baraj gölü ilçe sınırları içindedir. Sazlıdere akarsuyu buradan doğup Küçükçekmece gölüne akar. Ancak atık sular nedeniyle cazibesini kaybetmiştir. Ayamama deresi de ilçe sınırları içinde doğar. Bahçeşehir'den de İspartakule deresi geçmektedir. İlçede henüz herhangi bir ağaçlandırma alanı yoktur.

#### **4.1.3 - Gayrimenkul Piyasasının Mevcut Ekonomik Göstergeler Doğrultusunda Analizi**

Ülkemizdeki gayrimenkul sektörü, kriz dönemlerinde talebin hızlı düşüş yaşadığı, büyüme dönemlerinde ise uzun vadede ve yavaş arttığı sektör niteliğindedir. Bu nedenle ekonomideki kısa vadeli olumlu gelişmeler sektörün büyümesinde hızlı bir hareketlenme yaratamamaktadır.

Ancak, 2003 yılının ikinci yarısından itibaren; ekonomik göstergelerde gözlenen olumlu gelişme, düşen enflasyon oranı, istikrarı sağlanan ekonomi ve düşük gayrimenkul fiyatları ile deprem düşüncesinin olumsuzluğuna rağmen ( özellikle İstanbul'da ) gayrimenkul sektöründe ciddi oranda hareketlenme görülmüştür. 2005 yılında gündeme gelen mortgage uygulaması, düşük konut kredileri, dövizin beklenen getiriye sağlamaması gayrimenkul sektörünün, özellikle de konut sektörünün beklenmeyen bir yükselişine neden olmuş ve bu sektör yatırım araçlarında ilk sıraya oturmuştur.

2006 yılı ilk aylarında doruk noktasına ulaşan sektör, Mayıs ayı ortalarında başlayan faiz oranlarındaki artış, dövizlerin yükselişi nedeni ile bu özelliğini yitirmiş, genel bir bekleme süreci oluşmasından dolayı düşüş yönünde eğilim göstermeye başlamıştır. Yıl sonuna doğru alım-satım işlemlerinin ciddi oranda azaldığı piyasada, talebin fazla olduğu dönemlerde çok yükselen taşınmaz değerleri reel değerlere doğru düşmüştür.

2007 yılında ise korunaklı sitelerde ve yeni yapılan yapılarda taşınmaz değerlerinde yükseliş gözlemlenmektedir. Ancak genel olarak, 2006 yılının ilk aylarında gözlenen artış hızına göre, 2007 yılındaki artış hızı daha yavaştır.

Yeni yapılaşma trendlerinde genellikle toplu yapılara ( site, alış veriş merkezi, kompleksler, vb ) eğilim görülmektedir.

2008 yılında, küresel bağlamda süren ekonomik krizin etkilerinin gayrimenkul sektöründe de hissedildiği, gayrimenkul alım-satımlarında yavaşlama görüldüğü gözlemlenmiştir.

2009 yılında başlayan daralma ile ekonomi kötü bir dönemden geçmiş olsa da bu dönem içerisinde özellikli gayrimenkul projelerinin iskontolu imkanlar sunması nedeniyle yabancı yatırımcıların Türkiye'ye olan ilgisi devam etmiştir. 2010 yılında, durağan olan gayrimenkul piyasası dünya genelinde ekonomideki iyiye gidiş ile birlikte az da olsa yükselen bir ivme kazanmıştır.

2011 yılının ilk yarısında genel olarak dengeli bir piyasanın oluştuğu gözlemlenmiş olup, ikinci yarısında ise global olarak dünyayı etkileyen ekonomik gelişmelerin Türkiye'deki taşınmaz değerlerine ve arz/talep oranına da olumsuz olarak etki ettiği görülmektedir.

2012 yılında global olarak dünyayı etkileyen ekonomik koşulların etkilerini sürdüreceği, bu etkilere bağlı olarak da Türkiye'deki taşınmazlara olan talebin durağan seyrettiği, ancak son çeyrekte hareketlilik yaşandığı görülmüştür.

2013 yılı sonuna doğru açıklanan İnşaat büyüme rakamları pozitif İç talepteki canlanmayla birlikte yılın ilk çeyreğini yüzde 2.9 büyümeyle kapatan Türkiye ekonomisi, 2'nci çeyrekte ise 4.4 büyüme kaydetmiştir. İnşaat sektöründeki büyüme ise yılın ilk çeyreğinde yüzde 5.9 olarak gerçekleşirken, 2'nci çeyrekte bu rakam 7,6 olarak gerçekleşmiştir. Sektördeki 3'ncü çeyrek büyüme rakamı ise 8.7 olarak açıklanmıştır.

2014 yılında yerel ve cumhurbaşkanlığı seçimlerine kadar durağan bir hal seyreden konut sektörü seçim sonrasında hareketlenmiş olmasına karşın, 2014 yılının son çeyreğinde ortadoğuda yaşanan terör eylemlerinin artması ve ülkenin güney sınırında yaşanan sorunlar nedeniyle konut alım satımlarının olumsuz etkilendiği görülmüştür.

2015 yılından beklentilerde terör eylemlerinin küresel bir savaşa dönmesinin engellemesi ile piyasaların yeniden hareketleneceği, kentsel dönüşümün olacağı bölgelerde konut projelerine talebin olacağı ve bu bölgelerde satışların hızlanabileceği öngörülmektedir.

#### **4.2 - Değerleme Hizmetini Sınırlayıcı-Kısıtlayıcı Faktörler**

Resmi kurumlarda değerlendirme hizmetini sınırlayıcı/kısıtlayıcı herhangi bir faktöre rastlanmamıştır. Değerleme konusu taşınmazlarda ise kiracı firmaların hassasiyetleri nedeni ile yeterli ölçüde fotoğraf çekilememiştir.

#### **4.3 - Bilgilerin Kaynağı**

Değerleme çalışmasında kullanılan bilgiler; İktisadi Organize Sanayi Bölgesi Müdürlüğü, Başakşehir Tapu Müdürlüğü ile yerinde yapılan incelemeler ile kısmen belgeli ve kısmen de şifahi bilgiler sonucu oluşmuştur.



#### **4.4 - Deęeri Etkileyen Faktörler**

##### **4.4.1 - Olumlu Faktörler**

- \* Ana ulaşım arterine yakın konumdadır.
- \* Organize Sanayi Bölgesi içerisinde yer almaktadır.
- \* Bölgede hareketlilik iyi düzeydedir.

##### **4.4.2 - Olumsuz Faktörler**

- \* Belirli bir alıcı kitlesine hitap etmektedirler.

## 5 - DEĞERLEME YÖNTEMLERİ

### 5.1 - Emsal Karşılaştırma Yaklaşımı

Bu yöntemde; değeri belirlenmek istenen taşınmaza emsal olabilecek gayrimenkullerin satış bedellerinin elde edilerek, söz konusu taşınmaz ile nitelik ve niceliklerinin karşılaştırılması yapılmaktadır. Bu konuda en önemli husus emsal gayrimenkullerin gerçek satış bedellerinin elde edilebilmesidir. Benzer özelliklere sahip gayrimenkullerden; satış tarihi itibari ile değer kaybı, kullanım alanlarına ait kıyaslama, çevre düzeni ve arsa alanlarına ilişkin düzeltmelerin yapılması gereklidir. Birim fiyat ya da toplam fiyat olarak elde edilen veriler değerlendirilmesi yapılan taşınmaza uygulanarak değerlendirme bedeline ulaşılmaktadır. Ülkemizde gayrimenkul piyasasının hareketliliği ve tutarsızlığı nedeni ile sağlıklı sonuçlara ulaşabilmek için en çok bu yöntem uygulanmaktadır.

### 5.2 - Yeniden İnşa Etme ( İkame ) Maliyeti Yaklaşımı

Mevcut bir yapının aynısını yeniden inşa etmek fikri üzerine kuruludur. Gayrimenkulün değeri; değerlendirme tarihinde yeniden inşa etmenin maliyeti, boş arsa değeri, arazinin kullanılabilir hale getirilmesinden kaynaklanan harcamalar ve amortisman tutarından oluşmaktadır. Ana prensip olarak mevcut bir gayrimenkulün bina değerinin, hiçbir zaman yeniden inşa etme maliyetinden fazla olamayacağı kabul edilmektedir. Karşılaştırma ve maliyetlere ayırma yöntemleri kullanılmaktadır. Karşılaştırma yönteminde yeni inşa edilen bir gayrimenkulün birim maliyetleri, değerlendirilmesi yapılan taşınmazın değerinin belirlenmesinde kullanılmaktadır. Her iki yapının olumlu/olumsuz özellikleri bulunan değer üzerinden eksiltilir/artırılır. Maliyetlere ayırma yönteminde ise değerlendirilen taşınmazın inşaatı aşamasında kullanılan malzemeler, işçilik ve projelendirme bedelleri tek tek hesaplanır. Ortaya çıkan değerden; amortisman bedeli düşürülerek gerçek değer oluşturulur.

### 5.3 - Nakit Akışı ( Gelir ) Yaklaşımı

Değeri yalnızca elde edilecek gelire göre saptanabilen taşınmazlarda kullanılabilen bu yöntemde; taşınmazın gelecekte ortaya çıkabilecek faydalarını ve getirdiği net geliri kapitalize ederek bugünkü değeri belirlenmektedir. Bir yıllık gelirin, gelir oranına bölünmesi ya da gelir katsayısıyla çarpılması sonucu değere ulaşılma yöntemi direkt kapitalizasyon olarak adlandırılmaktadır. İndirgenmiş nakit akışı ise; götürü bedeli uygulanarak gelir modeline yansıtılması, gelirlerin kabul edilebilir bir indirgeme oranı ile bugünkü değerine getirilerek gayrimenkulün değeri saptanması olarak tanımlanmaktadır.

## 6 - DEĞERLEMEDE KULLANILAN YÖNTEMLER

Değerleme konusu taşınmaza ilişkin yapılmış olan değerlendirme çalışmasında;  
 - Gelir İndirgeme Yaklaşımı (Doğrudan Kapitalizasyon Yöntemi) Yöntemi ve  
 - Emsal Karşılaştırma Yaklaşımı kullanılmıştır.

### 6.1 - Emsal Karşılaştırma Yaklaşımı

#### Satılık İşyeri Emsalleri

<p><b>1 - Beyan Eden Kişi, Kurum</b> <b>Medya Gayrimenkul</b>            TEL 1 ; 0 212 485 16 62</p> <p><b>ALINAN BİLGİ</b></p> <p>İkitelli OSB de Atatürk Bulvarı üzerinde konumlu olan 5 kattan ibaret olan her katı 5.800 m<sup>2</sup> olmak üzere toplam 29.000 m<sup>2</sup> alanlı olarak pazarlanan plaza tarzı binanın 75.000.000.-TL fiyatla satışa sunulduğu bilgisi edinilmiştir.</p> <table border="1"> <tr> <td><b>SATILIK</b></td> <td>29000 .-M<sup>2</sup></td> <td>75.000.000 .-TL</td> <td>2.586 .-TL/M<sup>2</sup></td> </tr> </table>	<b>SATILIK</b>	29000 .-M <sup>2</sup>	75.000.000 .-TL	2.586 .-TL/M <sup>2</sup>
<b>SATILIK</b>	29000 .-M <sup>2</sup>	75.000.000 .-TL	2.586 .-TL/M <sup>2</sup>	
<p><b>2 - Beyan Eden Kişi, Kurum</b> <b>Altın Emlak</b>            TEL 1 ; 0 212 488 1633            TEL 2 ; 0 532 737 92 85</p> <p><b>ALINAN BİLGİ</b></p> <p>İkitelli OSB de Atatürk Bulvarı üzerinde konumlu olan 6 kattan ibaret olan her katı 3.200 m<sup>2</sup> olmak üzere toplam 19.200 m<sup>2</sup> alanlı olarak pazarlanan plaza tarzı binanın 55.000.000.-TL fiyatla satışa sunulduğu bilgisi edinilmiştir.</p> <table border="1"> <tr> <td><b>SATILIK</b></td> <td>19200 .-M<sup>2</sup></td> <td>55.000.000 .-TL</td> <td>2.865 .-TL/M<sup>2</sup></td> </tr> </table>	<b>SATILIK</b>	19200 .-M <sup>2</sup>	55.000.000 .-TL	2.865 .-TL/M <sup>2</sup>
<b>SATILIK</b>	19200 .-M <sup>2</sup>	55.000.000 .-TL	2.865 .-TL/M <sup>2</sup>	
<p><b>3 - Beyan Eden Kişi, Kurum</b> <b>Sait Emlak</b>            TEL 1 ; 0 532 317 18 54</p> <p><b>ALINAN BİLGİ</b></p> <p>İkitelli OSB de Atatürk Bulvarı üzerinde konumlu olan 5 kattan ibaret olan her katı 11.000 m<sup>2</sup> olmak üzere toplam 55.000 m<sup>2</sup> alanlı olarak pazarlanan plaza tarzı binanın 160.000.000.-TL fiyatla satışa sunulduğu bilgisi edinilmiştir.</p> <table border="1"> <tr> <td><b>SATILIK</b></td> <td>55000 .-M<sup>2</sup></td> <td>160.000.000 .-TL</td> <td>2.909 .-TL/M<sup>2</sup></td> </tr> </table>	<b>SATILIK</b>	55000 .-M <sup>2</sup>	160.000.000 .-TL	2.909 .-TL/M <sup>2</sup>
<b>SATILIK</b>	55000 .-M <sup>2</sup>	160.000.000 .-TL	2.909 .-TL/M <sup>2</sup>	
<p><b>4 - Beyan Eden Kişi, Kurum</b> <b>Turyap İkitelli OSB Temsilciliği</b>            TEL 1 ; 0 212 488 33 90</p> <p><b>ALINAN BİLGİ</b></p> <p>Mutsan sanayi sitesinde bulunan 2.200 m<sup>2</sup> alanlı atölyenin 6.500.000.-TL fiyatla satışa sunulduğu bilgisi edinilmiştir.</p> <table border="1"> <tr> <td><b>SATILIK</b></td> <td>2200 .-M<sup>2</sup></td> <td>6.500.000 .-TL</td> <td>2.955 .-TL/M<sup>2</sup></td> </tr> </table>	<b>SATILIK</b>	2200 .-M <sup>2</sup>	6.500.000 .-TL	2.955 .-TL/M <sup>2</sup>
<b>SATILIK</b>	2200 .-M <sup>2</sup>	6.500.000 .-TL	2.955 .-TL/M <sup>2</sup>	

<b>5 Beyan Eden Kişi, Kurum</b> TEL 1 ; 0 212 485 16 62 <b>ALINAN BİLGİ</b>  Cadde cepheli sıfır plazada yer aldığı beyan edilen, depolama ve imalata uygun, tır girişi bulunan, 7 m. Yüksekliği olan, 1.000 m <sup>2</sup> giriş kat depo alanı için 6.000.000.-TL istenildiği bilgisi edinilmiştir.	<b>Medya Gayrimenkul</b>				
<table border="1"> <tr> <td><b>SATILIK</b></td> <td>1000 .-M<sup>2</sup></td> <td>6.000.000 .-TL</td> <td>6.000 .-TL/M<sup>2</sup></td> </tr> </table>	<b>SATILIK</b>	1000 .-M <sup>2</sup>	6.000.000 .-TL	6.000 .-TL/M <sup>2</sup>	
<b>SATILIK</b>	1000 .-M <sup>2</sup>	6.000.000 .-TL	6.000 .-TL/M <sup>2</sup>		
<b>6 - Beyan Eden Kişi, Kurum</b> TEL 1 ; 0 212 579 70 05 <b>ALINAN BİLGİ</b>  Tır ve kamyon girişi bulunan, 5 metre yüksekliği olan, 660 m <sup>2</sup> yer basan 10 yıllık depo için 870.000.-USD istenildiği bilgisi edinilmiştir. (USD=2.2.-TL)	<b>Reality World Doruk</b>				
<table border="1"> <tr> <td><b>SATILIK</b></td> <td>660 .-M<sup>2</sup></td> <td>1.914.000 .-TL</td> <td>2.900 .-TL/M<sup>2</sup></td> </tr> </table>	<b>SATILIK</b>	660 .-M <sup>2</sup>	1.914.000 .-TL	2.900 .-TL/M <sup>2</sup>	
<b>SATILIK</b>	660 .-M <sup>2</sup>	1.914.000 .-TL	2.900 .-TL/M <sup>2</sup>		
<b>7 - Beyan Eden Kişi, Kurum</b> TEL 1 ; 0 530 931 05 90 <b>ALINAN BİLGİ</b>  İş modernde 1050 m <sup>2</sup> , yükseklik 5,5 metre, kamyon girişi bulunan depo ve imalathane için 3.750.000.-TL istenildiği bilgisi edinilmiştir.	<b>Alf Alliance Liva</b>				
<table border="1"> <tr> <td><b>SATILIK</b></td> <td>1050 .-M<sup>2</sup></td> <td>3.750.000 .-TL</td> <td>3.571 .-TL/M<sup>2</sup></td> </tr> </table>	<b>SATILIK</b>	1050 .-M <sup>2</sup>	3.750.000 .-TL	3.571 .-TL/M <sup>2</sup>	
<b>SATILIK</b>	1050 .-M <sup>2</sup>	3.750.000 .-TL	3.571 .-TL/M <sup>2</sup>		

### Kiralık İşyeri Emsalleri

<b>1 - Beyan Eden Kişi, Kurum</b> TEL 1 ; 0 532 636 60 79 <b>ALINAN BİLGİ</b>  İkitelli OSB'de üretime uygun 13500 m <sup>2</sup> komple binanın 150.000.-TL/ay bedel ile kiralık olduğu bilgisi edinilmiştir. Bina sıfır bina olup, 2 bodrum, zemin, 3 kat, çatı ve çekme katlardan oluşmaktadır.	<b>Remax Extra</b>				
<table border="1"> <tr> <td><b>KİRALIK</b></td> <td>13500 .-M<sup>2</sup></td> <td>150.000 .-TL</td> <td>11 .-TL/M<sup>2</sup></td> </tr> </table>	<b>KİRALIK</b>	13500 .-M <sup>2</sup>	150.000 .-TL	11 .-TL/M <sup>2</sup>	
<b>KİRALIK</b>	13500 .-M <sup>2</sup>	150.000 .-TL	11 .-TL/M <sup>2</sup>		
<b>2 - Beyan Eden Kişi, Kurum</b> TEL 1 ; 0 212 434 44 46 <b>ALINAN BİLGİ</b>  İkitelli OSB'de TEM cepheli olduğu beyan edilen bodrum, zemin, 3 kattan oluşan toplamda 800 m <sup>2</sup> alanlı olarak pazarlanan bina için 10.000.-TL/ay kira bedeli istenildiği bilgisi edinilmiştir.	<b>Remaz Extra</b>				
<table border="1"> <tr> <td><b>KİRALIK</b></td> <td>800 .-M<sup>2</sup></td> <td>10.000 .-TL</td> <td>13 .-TL/M<sup>2</sup></td> </tr> </table>	<b>KİRALIK</b>	800 .-M <sup>2</sup>	10.000 .-TL	13 .-TL/M <sup>2</sup>	
<b>KİRALIK</b>	800 .-M <sup>2</sup>	10.000 .-TL	13 .-TL/M <sup>2</sup>		

**3 Beyan Eden Kişi, Kurum****Şükür Emlak**

TEL 1 ; 0 212 486 36 46

**ALINAN BİLGİ**

Toplam 7 katlı müstakil binadır. İskanı alınmış, sıfır bina 18.000 m<sup>2</sup> olarak pazarlanmaktadır. Bina için istenilen aylık kira bedelinin 250.000.-TL olduğu bilgisi edinilmiştir.

<b>KİRALIK</b>	18000 .-M <sup>2</sup>	250.000 .-TL	14 .-TL/M <sup>2</sup>
----------------	------------------------	--------------	------------------------

**4 Beyan Eden Kişi, Kurum****Remax Extra**

TEL 1 ; 0 536 263 11 05

**ALINAN BİLGİ**

Taşınmaz Çevre Sanayi sitesi içerisinde yer almaktadır. Yük asansörlü olduğu belirtilmiştir. zemin katta konumlanmıştır.

<b>KİRALIK</b>	700 .-M <sup>2</sup>	7.000 .-TL	10 .-TL/M <sup>2</sup>
----------------	----------------------	------------	------------------------

**5 Beyan Eden Kişi, Kurum****Eşbah İnşaat**

TEL 1 ; 0 532 301 91 48

**ALINAN BİLGİ**

Bankalar Caddesi üzerinde yeni yapılan nitelikli binada 340 m<sup>2</sup> ofisin 9.000.-TL/ay bedel ile kiralık olduğu bilgisi edinilmiştir.

<b>KİRALIK</b>	340 .-M <sup>2</sup>	9.000 .-TL	26 .-TL/M <sup>2</sup>
----------------	----------------------	------------	------------------------

**6 Beyan Eden Kişi, Kurum****Meka Gayrimenkul**

TEL 1 ; 0 212 423 28 60

**ALINAN BİLGİ**

Yeni inşa edilmiş plazanın üst katında 850 m<sup>2</sup> kapalı alanlı, 1000 m<sup>2</sup> teras alanlı işyeri için 17.000.-TL/ay kira bedeli istenildiği bilgisi edinilmiştir. 4.45 metre tavan yüksekliği, yük ve yolcu asansörleri bulunmaktadır.

<b>KİRALIK</b>	850 .-M <sup>2</sup>	17.000 .-TL	20 .-TL/M <sup>2</sup>
----------------	----------------------	-------------	------------------------

### 6.1.1 - Emsallerin Değerlendirilmesi

İşyeri karşılaştırma tablosunda bağımsız bölüm bazında beşinci bodrum kattaki 1 numaralı bağımsız bölüm baz alınmıştır. Diğer bağımsız bölümler emsal yöntemi kullanılırken bu bağımsız bölümle karşılaştırılarak değerlendirilmiştir.  
 Bina karşılaştırma tablosunda bina bütün olarak kullanıldığından emsal plaza tipi binalar ile karşılaştırılmıştır.

KARŞILAŞTIRMA TABLOSU (İŞYERİ)				
BİLGİ	DEĞERLEME KONUSU TAŞINMAZ	EMSAL 5	EMSAL 6	EMSAL 7
SATIŞ FİYATI		6.000.000	1.914.000	3.750.000
SATIŞ TARİHİ		-		
<b>ZAMAN DÜZELTMESİ</b>		BENZER 0%	BENZER 0%	BENZER 0%
ALAN	<b>2615,55</b>	1.000	660	1.050
DÜZELTME ÖNCESİ BİRİM M <sup>2</sup> DEĞERİ		6.000	2.900	3.571
<b>ALANA İLİŞKİN DÜZELTME</b>		BENZER 0%	BENZER 0%	BENZER 0%
YAPI KALİTESİ				
<b>YAPI KALİTESİNE İLİŞKİN DÜZELTME</b>		BENZER 0%	KÖTÜ 20%	BENZER 0%
CEPHE				
<b>CEPHEYE İLİŞKİN DÜZELTME</b>		ORTA İYİ -10%	ORTA KÖTÜ 15%	BENZER 0%
BULUNDUĞU KAT	<b>5.BODRUM KAT</b>	BENZER	BENZER	BENZER
<b>BULUNDUĞU KATA İLİŞKİN DÜZELTME</b>	<b>1 NO'LU BB.</b>	0%	0%	0%
KONUM				
<b>KONUMA İLİŞKİN DÜZELTME</b>		ORTA İYİ -10%	ORTA KÖTÜ 15%	ORTA KÖTÜ 15%
DİĞER BİLGİLER				
<b>DİĞER BİLGİLERE İLİŞKİN DÜZELTME</b>		BENZER 0%	BENZER 0%	BENZER 0%
<b>PAZARLAMA PAYINA İLİŞKİN DÜZELTME</b>		-5%	-5%	-5%
<b>TOPLAM DÜZELTME</b>		-25%	45%	10%
<b>DÜZELTİLMİŞ DEĞER</b>	<b>4.210</b>	<b>4.500</b>	<b>4.205</b>	<b>3.929</b>

*Değerlemesi yapılan bağımsız bölümlerin her birinin Emsal Karşılaştırma Yaklaşımı Yöntemi ile elde edilen değerleri EK' deki listede belirtilmiştir. Bu yöntem ile 7 adet bağımsız bölümün 1/1 (tam) hissesinin toplam değeri 174.120.660-TL olarak takdir edilmiştir.*

**KARŞILAŞTIRMA TABLOSU (BİNA)**

BİLGİ	DEĞERLEME KONUSU TAŞINMAZ	EMSAL 1	EMSAL 2	EMSAL 3
SATIŞ FİYATI		75.000.000	55.000.000	160.000.000
SATIŞ TARİHİ		-		
ZAMAN DÜZELTMESİ		BENZER 0%	BENZER 0%	BENZER 0%
ALAN	77.291,25	29.000	19.200	55.000
DÜZELTME ÖNCESİ BİRİM M <sup>2</sup> DEĞERİ		2.586	2.865	2.909
ALANA İLİŞKİN DÜZELTME		BENZER 0%	BENZER 0%	BENZER 0%
İMAR KOŞULLARI				
YAPILAŞMA KOŞULLARINA İLİŞKİN DÜZELTME		BENZER 0%	BENZER 0%	BENZER 0%
CEPHE				
CEPHEYE İLİŞKİN DÜZELTME		BENZER 0%	BENZER 0%	BENZER 0%
KONUM				
KONUMA İLİŞKİN DÜZELTME		ORTA İYİ -5%	ORTA İYİ -5%	ORTA İYİ -5%
DİĞER BİLGİLER				
DİĞER BİLGİLERE İLİŞKİN DÜZELTME		BENZER 0%	BENZER 0%	BENZER 0%
PAZARLAMA PAYINA İLİŞKİN DÜZELTME		-5%	-5%	-5%
TOPLAM DÜZELTME		-10%	-10%	-10%
<b>DÜZELTİLMİŞ DEĞER</b>	<b>2.510</b>	<b>2.328</b>	<b>2.578</b>	<b>2.618</b>

<i>Yapı Toplam İnşaat ve Kullanım Alanı ( m<sup>2</sup> )</i>	<i>Birim m<sup>2</sup> Değeri ( TL/m<sup>2</sup> )</i>	<i>Toplam Değer ( TL )</i>
<b>77.291,25</b>	<b>2.510,00</b>	<b>194.001.037,50</b>

<i>Bağımsız Bölümler Toplam Brüt Kullanım Alanı ( m<sup>2</sup> )</i>	<i>Birim m<sup>2</sup> Değeri ( TL/m<sup>2</sup> )</i>	<i>Bağımsız Bölümler Toplam Değer ( TL )</i>
<b>38.797,50</b>	<b>4.487,94</b>	<b>174.120.660,00</b>

588 ada 1 pasrel üzerinde bulunan 6 bodrum kat + zemin kat + çatı katından ibaret olan yapı projesinden farklı olarak atölye olarak değil , kısmen depolama alanları , lojistik merkezi olarak kısmen de nitelikli ofis katları olarak dizayn edilmiş ve her kattaki bağımsız bölüm projesindeki ortak alanlarında katılımı ile bir bütün olarak kullanılmaktadır. 7 bağımsız bölümden oluşan binanın bağımsız bölümlerinin tamamının tek mülkiyette olması ve bir bütün olarak kullanıma uygun olması nedeniyle nihai değer olarak binanın toplam değeri belirtilmiştir.

## 6.2 - Yeniden İnşa Etme ( İkame ) Maliyeti Yaklaşımı

Taşınmazların bulunduğu yapının inşaatının tamamlanmış olması ve yapı kullanım izin belgesi bulunduğundan bu yöntem kullanılmamıştır.

## 6.3 - Gelir İndirgeme Yaklaşımı (Doğrudan Kapitalizasyon Yöntemi)

Doğrudan kapitalizasyon yöntemi; bir mülkün bir yıllık net kira getirisini bu yöntem yeni bir yatırımcı açısından gelir üreten mülkün piyasa değerini analiz eder. Mülklerin satış değerleri ile kiralari arasındaki ilişkiyi ifade eder. Bu analizde "Taşınmaz Değeri = Yıllık Net Gelir (NOİ) / kapitalizasyon Oranı " formülünden yararlanılır. kapitalizasyon oranı; Belirli bir kiralama dönemi sonrasındaki kira gelirlerinin "kapitalize" edildiği orandır. Bu çalışmada kapitalizasyon oranı % 7,0 olarak kabul edilmiştir. Bu oran ile elde edilen değer aynı zamanda söz konusu gayrimenkulun o yıldaki "piyasa satış" değerini de gösterir.

### 6.3.1 - Doğrudan Kapitalizasyon Yöntemine Göre Taşınmazın Değeri

Bölgede yapılan incelemeler ve elde edilen verilere istinaden parsel üzerindeki hali hazırda kullanıcıları da bulunan 7 adet bağımsız bölüme ilişkin öngörülen aylık toplam net kira gelirinin 860.799,98.-TL/ay olabileceği kanaatine varılmıştır. Buna göre taşınmazın yıllık net geliri 10.329.600.-TL olarak hesaplanmaktadır.

**Değerlemesi yapılan bağımsız bölümlerin her birinin 1/1(tam) hissesinin Doğrudan Kapitalizasyon Yöntemi ile elde edilen değerleri EK deki listede belirtilmiştir.**

BAĞIMSIZ BÖLÜMLERİN TOPLAM DEĞERİ DEĞERİ					
Toplam Alan	Ortalama Birim m <sup>2</sup> Değeri (TL/m <sup>2</sup> )	Aylık Kira (TL)	Yıllık Kira Geliri (TL)	Kap. Oranı	Taşınmazın Değeri
38.797,50	22,19	860.800	10.329.600	6%	172.159.995

**588 ada 1 pasrel üzerinde bulunan 6 bodrum kat + zemin kat + çatı katından ibaret olan yapı projesinden farklı olarak atölye olarak değil , kısmen depolama alanları , lojistik merkezi olarak kısmen de nitelikli ofis katları olarak dizayn edilmiş ve her kattaki bağımsız bölüm projesindeki ortak alanlarında katılımı ile bir bütün olarak kullanılmaktadır.Bu nedenle değerlendirilmesi yapılan yapıdaki katlar bir bütün olarak ele alınmış olup çatı katı da dahil olmak üzere aylık toplam net kira gelirinin 1.043.432-TL/ay olabileceği kanaatine varılmıştır.Buna göre taşınmazın yıllık net geliri 12.521.183-TL olarak hesaplanmaktadır.Tüm bina için doğrudan kapitalizasyon yöntemine göre değer olarak 208.686.375.-TL takdir edilmiştir.**

BİNA OLARAK TAŞINMAZIN DEĞERİ					
Toplam Alan	Birim m <sup>2</sup> Değeri (TL/m <sup>2</sup> )	Aylık Kira (TL)	Yıllık Kira Geliri (TL)	Kap. Oranı	Taşınmazın Değeri
77.291,25	13,50	1.043.432	12.521.183	6%	208.686.375



#### 6.4 - Projenin (Değerlenen Bağımsız Bölümlerin) Tamamlanması Durumundaki Toplam Değeri

Taşınmazların bulunduğu yapı için yapı kullanım izin belgesi alınmıştır. Taşınmazların ve buldukları yapının inşaatı tamamlanmış ve oturma başlamıştır. Yapı kullanma izin belgesi alınmış, kat irtifaklı taşınmazlarda kat mülkiyetine geçiş işlem süreci de gerçekleşmiştir. Bu nedenle taşınmazlar için takdir edilen mevcut değer ile tamamlanması durumundaki değer aynı öngörülmüştür. Buna göre binanın tamamı için Doğrudan Kapitalizasyon Yönteminden elde edilen değer nihai değer olarak takdir edilmiştir.

#### 6.5 - En Etkin ve Verimli Kullanım Analizi

Taşınmazların en etki ve verimli kullanımının mevcut kullanımları olduğu düşünülmektedir.

#### 6.6 - Verilerin Değerlendirilmesi

- Emsal Karşılaştırma Yaklaşımına Göre;

<b>BAĞIMSIZ BÖL. BAZINDA TOPLAM DEĞER (TL)</b>	<b>174.120.660,00</b>
--	-----------------------

<b>BİNA BAZINDA TOPLAM DEĞER (TL)</b>	<b>194.001.037,50</b>
---------------------------------------	-----------------------

- Doğrudan Kapitalizasyon Yaklaşımına Göre;

<b>BAĞIMSIZ BÖL. BAZINDA TOPLAM DEĞER (TL)</b>	<b>172.159.995,00</b>
--	-----------------------

<b>BİNA BAZINDA TOPLAM DEĞER (TL)</b>	<b>208.686.375,00</b>
---------------------------------------	-----------------------

Parsel üzerinde kat mülkiyeti kurulmuş olup, 7 adet bağımsız bölüm mevcuttur. Her iki yöntemde hem bağımsız bölümlerin müşterek değer tespiti hem de bina bütünü için kullanılmıştır. Ancak tüm bağımsız bölümlerin Özak Gayrimenkul Yatırım Ortaklığı A.Ş. mülkiyetinde olması ve binanın ortak alanlarıyla bir bütün olarak kullanıma uygun olması nedeniyle bina bütün olarak değerlendirilmiş ve sonuç kısmında bu değerlerin belirlenmesinin uygun olacağı kanaatine varılmıştır. Doğrudan kapitalizasyon yöntemi belirli ekonomik koşullara dayanması nedeniyle nihai sonuçta emsal karşılaştırma yöntemi kullanılmıştır.

### 6.6.1 - Müşterek veya Bölünmüş Kısımların Değerleme Analizi

Bağımsız bölümler kat, konum ve cephelerine göre farklı değerler öngörülmüştür. Bağımsız bölümlere ait değerler Ek'te sunulmuştur. Her bir bağımsız bölüm ayrı ayrı değerlendirilmesine alınmış olup ortak ve müşterek alanlarının değerlerinin de bu değerler içerisinde kapsandığı kabul edilmiştir.

### 6.6.2 - Hasılat Paylaşımı veya Kat Karşılığı Yöntemi ile Yapılacak Projelerde, Emsal Pay Oranları

Değerleme konusu taşınmaz için düzenlenmiş herhangi bir hasılat paylaşımı veya kat karşılığı sözleşmesi tarafımıza ibra edilmemiş olup, değerlemede hasılat veya kat karşılığı yöntemi kullanılmamıştır.

### 6.6.3 - Gayrimenkul ve Buna Bağlı Hakların Hukuki Durumunun Analizi

Değerleme çalışması kapsamında yapılan incelemelerde, taşınmazın tamamı dikkate alındığında hukuki durumlarında risk oluşturabilecek herhangi bir kayda rastlanmamıştır.

### 6.6.4 - Yasal Gereklilerin Yerine Getirilip Getirilmediği ve Mevzuat Uyarınca Alınması Gereken İzin ve Belgelerin Tam ve Eksiksiz Olarak Mevcut Olup Olmadığı Hakkında Görüş

Mevzuat açısından herhangi bir sakıncalı duruma rastlanmamıştır.

### 6.6.5 - Kira Değeri Analizi

Değerleme konusu taşınmazların bulunduğu bölgeden elde edilen veriler dikkate alındığında taşınmazların bulunduğu sokağa göre daha yüksek ticari hareketliliğe sahip Atatürk Bulvarı'na cepheli giriş kattaki işyerlerinin kira değerlerinin cephe, alan, konum vb özelliklere göre 40-50.-TL/m<sup>2</sup>/ay civarında olduğu görülmüştür. Ara sokaklarda ve ticari hareketliliğin az olduğu caddelerde bulunan sanayi sitelerinde ise bodrum katta yer alan depo alanlarının kira değerlerinin ise 7-8.-TL/m<sup>2</sup>/ay, ara kat ofislerin 10-15.-TL/m<sup>2</sup>/ay, giriş kat işyerlerinin 15-25.-TL/m<sup>2</sup>/ay civarında olduğu bilgisine ulaşılmıştır. Değerlemesi yapılan bağımsız bölümlerin her birinin kira değerleri EK-3'deki Doğrudan Kapitalizasyon Yöntemi'ne göre takdir edilen değer listesinde belirtilmiştir.

588 ada 1 pasrel üzerinde bulunan 6 bodrum kat + zemin kat + çatı katından ibaret olan yapı projesinden farklı olarak atölye olarak değil, kısmen depolama alanları, lojistik merkezi olarak kısmen de nitelikli ofis katları olarak dizayn edilmiş ve her kattaki bağımsız bölüm projesindeki ortak alanlarında katılımı ile bir bütün olarak kullanılmaktadır. Bu nedenle değerlendirilmesi yapılan yapıdaki katlar bir bütün olarak ele alınmıştır. Bina emsalleri incelendiğinde taşınmazın bir bütün olarak birim m<sup>2</sup> kira değeri ~13,50.-TL/ay olarak öngörülmüştür.

BİNA OLARAK TAŞINMAZIN KİRA DEĞERİ			
Toplam Alan	Birim m <sup>2</sup> Değeri (TL/m <sup>2</sup> )	Aylık Kira (TL)	Yıllık Kira Geliri (TL)
77.291,25	13,50	1.043.432	12.521.183

#### **6.6.6 - Taşınmazın Gayrimenkul Yatırım Ortaklıklarına Alınması, Sermaye Piyasası Mevzuatı Çerçevesinde Devrinde Bir Engel Olup/Olmadığı Hakkında Görüş**

Rapora konu taşınmazların Takyidat Bilgileri ve Gayrimenkulün Hukuki Analizi, İmar Bilgileri ve Gayrimenkulün Hukuki Analizi, Taşınmazın Mevcut ve Yasal Durumuna İlişkin Görüş başlıklarında açıklanan incelemelerde aşağıdaki sonuçlara ulaşılmıştır.

**İmar bilgilerinde yapılan incelemede;** Sermaye Piyasası Mevzuatı kapsamında "bina" olarak gayrimenkul yatırım ortaklığı portföyünde bulunmasında sakınca olmadığı kanaatine varılmıştır. Taşınmazlar için yapı kullanım izin belgesi alınmış ve kat mülkiyeti kurulmuştur.

**Mülkiyet bilgilerinde yapılan incelemede ise;** değerlemesi yapılan taşınmazlar üzerindeki değerlendirme konusu taşınmazların Sermaye Piyasası Mevzuatı uyarınca devredilmesine engel bir husus olmadığı, gayrimenkul yatırım ortaklığı portföyüne alınmasında sakınca bulunmayacağı kanaatine varılmıştır.

## 7 - SONUÇ

Rapor konusu taşınmazların değerinin belirlenmesi aşamasında; yerinde yapılan incelemesi, konumu, mimari özelliği, inşai kalitesi, altyapı ve ulaşım olanakları, binanın ya da arsanın kullanım amacı, çevrede yapılan piyasa araştırmaları, günümüz gayrimenkul piyasası koşulları dikkate alınmıştır.

Bu bilgiler doğrultusunda; rapor konusu taşınmazların

**1/1 (tam) hissenin toplam değeri için :**

**194.001.038 .-TL**

**(Yüz Doksan Dört Milyon Bir Bin Otuz Yedi TürkLirası, Elli Krş)**

Katma Değer Vergisi dahil toplam değeri için;

**228.921.224 .-TL** kıymet takdir edilmiştir.

TAŞINMAZLARIN TOPLAM PİYASA DEĞERİ			
TL	USD	EURO	TL
( KDV HARİÇ )	( KDV HARİÇ )	( KDV HARİÇ )	( KDV DAHİL ) (%18)
<b>194.001.038</b>	<b>83.621.137</b>	<b>68.070.539</b>	<b>228.921.224</b>

TAŞINMAZLARIN TOPLAM AYLIK KİRA DEĞERİ			
TL	USD	EURO	TL
( KDV HARİÇ )	( KDV HARİÇ )	( KDV HARİÇ )	( KDV DAHİL ) (%18)
<b>1.043.432</b>	<b>449.755</b>	<b>366.116</b>	<b>1.231.250</b>

1 USD = 2,3200 .-TL

1 EURO = 2,8500 .-TL

**Değerleme Uzmanı**



**Serdar ETİK**

Lisans No: 402403

**Sorumlu Değerleme Uzmanı**



**A.Ali YERTUT**

Lisans No: 400544

- \* Bu rapor inceleme yapıldığı tarihteki mevcut bulguları yansıtmaktadır.
- \* Yazı ile belirtilen değere KDV ( Katma Değer Vergisi ) dahil değildir.
- \* Vergi Kanunlarının Katma Deger Vergisine ilişkin muafiyet, istisna ve vergi oranına ilişkin özel hükümleri dikkate alınmamıştır.
- \* Bu rapor, talep eden kurum dışında başka bir kurum ya da kişi tarafından kullanılamaz.